



ville Antony

guide
annuaire
2019

ANTONY MULTISERVICES

Artisans diplômés et qualifiés à votre service

Plomberie

Chauffage - Réparation toutes fuites
Dégorgement - Remplacement tous types
de ballons et robinetterie

Serrurerie

Ouverture tous types de portes
Remplacement tous types de serrures
Blindage de portes

Vitrierie

Remplacement tous types de vitres
Double-vitrage - Verre feuilleté - Verre Securit
Mise en sécurité après effraction - Fermeture provisoire

24h/24 - 7j/7 - Tarifs assurances

80 avenue J.F. Kennedy - 92160 Antony

01 46 66 18 18 - Devis gratuit

Numéro d'urgence 06 19 36 35 97



Antony continue d'avancer

Malgré les contraintes financières imposées par l'État, Antony maintient, année après année, la réalisation de son programme d'équipement et d'aménagement.

Le programme de renouvellement de nos équipements était indispensable : les rues, les crèches, les équipements sportifs et culturels avaient tous été construits ou ouverts à la hâte dans les années soixante quand la ville s'est développée. Ce programme a été mis en œuvre il y a vingt ans, en 1995, avec le Conservatoire. Il s'est poursuivi avec le marché au début des années 2000. Au cours des années 2005-2015, la voirie a été largement rénovée et la totalité des réseaux aériens mis en souterrain.

Ces dernières années, l'effort a été porté sur les équipements sportifs et culturels, ainsi que sur les crèches. Le cinéma, la ludothèque, l'Espace Vasarely, la salle du Mont-Blanc et le Parc des Alisiers ont ouvert en 2014. La crèche Coquelicots à la Croix de Berny et le gymnase Pajeaud en 2015. Le Centre aquatique Pajeaud avec sa fosse de plongée en mars 2018. Et, cette année, le complexe sportif La Fontaine, avec son mur d'escalade de 17 mètres, ses grands gymnases, sa salle de boxe et son dojo tant attendus des sportifs, ainsi que le nouveau groupe scolaire Dunoyer-de-Segonzac. Le nouveau théâtre, dont la construction a commencé rue Maurice-Labrousse, devrait ouvrir à la fin de l'année 2020.

Antony est donc en voie de disposer très prochainement de tous les équipements publics indispensables. Des équipements modernes, spacieux, fonctionnels, durables et élégants, pour les besoins de tous les jours mais aussi adaptés aux spectacles et au sport de haut niveau. Des équipements qui contribuent à embellir la ville et à dynamiser ses différents quartiers.

Le Conseil départemental des Hauts-de-Seine participe à la modernisation de la ville, en reconstruisant les collèges : François-Furet en 2002, Descartes en 2015, et, à présent le collège Anne-Frank. En réaménageant la RD920 qui est devenue un boulevard urbain plus beau, plus silencieux, plus sécurisé que l'ancienne RN20. Il va nous doter aussi, dans quelques années, avec le concours d'Île-de-France Mobilités et de la Région, du tramway Croix de Berny-Clamart.

Notre ville, toutefois, n'est pas encore achevée. Il nous reste à réaménager notre centre-ville qui a besoin d'une belle place du Marché et d'une rue Auguste-Mounié à la circulation apaisée. Les travaux de la place du Marché commencent et devraient s'achever fin 2020. Il nous reste aussi à rénover le quartier Pajeaud, à aménager un nouveau quartier qui se doit d'être exemplaire sur le site de l'ancienne résidence universitaire et, plus tard, à construire le quartier Antonypole autour de la future gare de la ligne 18 du Grand Paris Express.

Jean-Yves Sénant
Maire d'Antony

ANTONY de à

Les principales nouveautés de cette édition 2019 : les **élections**, avec une extension significative de la période d'inscription électorale et le rendez-vous du 26 mai pour choisir vos **députés européens** ; le premier **budget participatif** élaboré avec les habitants ; le **label « Ville prudente »** décerné à Antony par la Prévention routière en novembre 2018 ; la dynamique de **smart city** engagée par votre ville pour vous faciliter la vie...

Avec plus de 75 000 sessions par mois, le site officiel de la ville d'Antony est toujours plus proche de vous. Services en ligne, dossiers, documents, films, photos... vous accompagnent toute l'année.

Bonne lecture de A à Z et belle navigation sur le **web** !



Édité par la ville d'Antony en décembre 2018
et distribué en janvier 2019 avec le magazine
Vivre à Antony n° 341.

Directeur de publication : Jean-Yves Sénant

Conception et réalisation : direction de la communication

Concept couverture : Nicolas Portnoï

Photos : Mairie d'Antony, Fotolia, sauf crédits.

Mise en pages : Scoop communication - 10556-MEP

Impression : Le Réveil de la Marne

Publicité : Série Médias 01 40 96 11 88



Imprimé sur du papier issu de forêts gérées durablement,
selon un processus de fabrication plus respectueux
de l'environnement.



ABEILLES

Voir **ruches**.

ACCESSIBILITÉ

Rendre la ville plus accessible pour les personnes à mobilité réduite est un des objectifs de la Charte ville-handicap signée en 2001 par Antony et les associations.

Un référent handicap, au sein du CCAS, assure le lien avec les partenaires institutionnels, associatifs et les Antoniens.

L'Agenda d'accessibilité programmée (Ad'AP) adopté par la Ville pour 9 ans planifie les investissements jusqu'à 2025, évalués à près de 7 M€.

Les moyens de l'accessibilité

- **Passages piétons équipés pour les malvoyants** dans toutes les rues reconstruites : bandes podotactiles au sol ; potelets à tête contrastée, bandes de guidage.
- **425 dispositifs sonores** aux feux de circulation et balises sonores dans certains lieux publics : **Hôtel de ville**, **CCAS**, médiathèque **Anne-Fontaine**, et **Cinéma Le Sélect** équipé pour les malentendants et les non-voyants.
- **188 places de stationnement** réservées aux personnes en situation de handicap (marquage au sol bleu clair).

- **Mise aux normes des bâtiments** réaménagés ou construits : écoles, crèches, équipements sportifs...
- **Test d'accessibilité** organisé chaque année dans plusieurs quartiers, avec des associations, des élus et les services techniques municipaux, pour vérifier l'accessibilité effective et l'améliorer si possible.



Trois élus participant au test, septembre 2018.

ACCOMPAGNEMENT À LA SCOLARITÉ



Les enfants et adolescents en difficulté scolaire peuvent être soutenus par la Ville et par des associations.

- **Nouveau Souffle Guillebaud**

Espace Guillebaud
rue Armand-Guillebaud.
01 46 74 57 92

- **Nouveau Souffle La Fontaine**

105, avenue Saint-Exupéry
01 46 74 57 92

- **Club Coup de Pouce**

Accompagnement des CP à
l'apprentissage de la lecture dans les
écoles Anatole-France et Noyer-Doré.

- **1, 2, 3 malins**

(Programme de réussite éducative)

- **Centre social et culturel**

4, bd des Pyrénées
01 40 96 68 13

- **Clubs ados réussite (IFAC)**

Accompagnement éducatif des collégiens
scolarisés ou domiciliés à Antony : scolarités,
activités de loisirs, prise en charge des
exclus du collège.

- Centre sportif Lionel-Terray
164 bis, avenue du Président-Kennedy
09 67 54 98 80 - 06 68 35 26 63
- 46 allée de l'Herbier - 01 46 68 45 70

- **Contacts IFAC :**

01 40 96 31 62 - 06 68 35 26 63

clubadosreussite@dso.ifac.asso.fr

- **Pierre-Kohlmann**

5, allée de la Volga
01 42 37 06 32 - www.pierrekohlmann.fr
Accompagnement éducatif des enfants
et des jeunes des quartiers **Noyer-Doré**
et **Pajeaud**.

- **Secours catholique**

Accompagnements individuels par des bénévoles d'enfants de milieu défavorisé du CP à la terminale, à la demande des assistantes sociales. On recherche des bénévoles.

09 62 16 74 27

sc-equipeantony@orange.fr

En savoir plus : www.ville-antony.fr/accompagnement-scolaire

Voir aussi école de la 2^e chance

ACCUEIL À L'ÉCOLE (GARDERIE)



Afin d'assurer une continuité dans la journée de l'enfant en dehors des heures scolaires, la Ville propose un service d'accueil matin et soir dans les écoles.

Accueil maternel

- de 7 h 30 à 8 h 20 les lundi, mardi, jeudi et vendredi.
- de 16 h 15 à 19 h les lundi, mardi, jeudi et vendredi. Les enfants sont alors pris en charge par du personnel périscolaire qui leur propose diverses activités après leur goûter.

Accueil élémentaire

- de 7 h 30 à 8 h 20 les lundi, mardi, jeudi et vendredi.
- de 16 h 15 à 19 h les lundi, mardi, jeudi et vendredi, uniquement pour les enfants fréquentant les **études** ou les études sportives en classes élémentaires.

En savoir plus :

www.ville-antony.fr|temps-periscolaires

Contact : Direction de l'éducation

01 40 96 71 99

affaires_scolaires@ville-antony.fr

ACCUEIL HÔTEL DE VILLE

Les agents d'accueil sont vos premiers interlocuteurs physiques dans le hall d'honneur de l'hôtel de ville. Ils répondent aux premières questions, orientent vers le service compétent, proposent de la documentation. Relais des permanences d'avocats et d'écrivains publics, les agents d'accueil contribuent également au bon déroulement des mariages.

La Direction de la communication a souhaité les rendre plus disponibles pour dialoguer avec le public. Une borne d'accueil dans le hall d'honneur gère les flux d'attente aux différents services administratifs.

Des espaces d'attente ont été aménagés dans les deux halls, équipés d'écrans reliés à une borne de gestion des files d'attente.

La sécurisation des lieux (plan Vigipirate) a nécessité une seule entrée pour les usagers : côté place et fontaine.



Le standard (01 40 96 71 00) reçoit près de 700 appels quotidiens. Les communications sont prises en charge par un logiciel à reconnaissance vocale, qui traite directement les demandes les plus simples. Pour des questions plus complexes, ou si vous le souhaitez, en énonçant le mot « standard », vous êtes mis en relation avec une standardiste qui vous écoute et vous dirige vers le service compétent.

Contact : Direction de la communication
01 40 96 71 16

ACCUEIL DES VILLES FRANÇAISES AVF



Cette association nationale a pour objet d'accueillir et d'intégrer les nouveaux arrivants dans leur

ville et tous ceux qui la sollicitent en proposant des activités artistiques culturelles, sportives et de loisirs.

Avec ses 350 licenciés randonneurs, AVF Antony est le plus grand club de randonnée des Hauts-de-Seine.

• AVF Antony

1, place Auguste-Mounié

01 42 37 09 41

avfantony.com

ACTIVITÉ ÉCONOMIQUE

Voir économie.

AFFICHAGE

230 mobiliers urbains d'information de 1 m² à 8 m² vous informent sur la gestion de la ville et l'actualité antonienne.

Conseil municipal, enquêtes publiques, élections, action culturelle, sportive, sociale... occupent en particulier 86 vitrines d'affichage municipal.

La communication institutionnelle, les grands événements ou le plan de ville sont déclinés en grand format ; éventuellement en façade de la médiathèque Arthur-Rimbaud et de la salle du Mont-Blanc, ou en colonne Morris (espace Vasarely).

33 panneaux sont réservés à l'expression associative et d'opinion. Ils représentent 70 m², nettement plus que le minimum légal de 42 m² (pour 60 000 - 70 000 habitants).

Leur accès est donc libre (liste sur demande).

Contact : Direction de la communication
01 40 96 71 78

infocom@ville-antony.fr



AIDE À DOMICILE



Demeurer chez soi le plus longtemps possible est le souhait naturel de chacun. L'âge venant, cela suppose d'être aidé à domicile.

Le CCAS pôle **seniors** accompagne les plus de 65 ans et les personnes handicapées en proposant des aides à domicile pour le ménage, le linge, les courses, les déplacements, les tâches administratives... (pour l'aide à la toilette, **voir les auxiliaires de vie**).

Les caisses de retraite ou le Département peuvent participer financièrement à ce service, selon les revenus et la situation de dépendance de la personne aidée.

Contact : CCAS

01 40 96 73 99 - 71 39

AIDE AUX VICTIMES

L'association **Assistance victimes 92**, créée et financée par le Département, a pour but premier d'informer les victimes d'infractions pénales de leurs droits et propose ses services à titre confidentiel et gratuit.

• ADAVIP 92

57, rue Ernest-Renan

92000 Nanterre

01 47 21 66 66

Permanence au commissariat de police d'Antony :

50, avenue Gallieni

01 55 59 06 00

AIDE JURIDICTIONNELLE

Elle vous permet, si vous avez de faibles ressources, de bénéficier d'une prise en charge totale ou partielle par l'État des honoraires et frais de justice (avocat, huissier, expert, etc.).

Contact : *dossier à retirer auprès du PAD Point d'accès au droit, ou à télécharger sur service-public.fr (fiches pratiques détaillées).*

AIDE LÉGALE

Voir pôle **social**.

AIDE SOCIALE À L'ENFANCE



C'est un service du Département qui exerce une mission de prévention, d'aide et de protection de l'enfance et de la jeunesse.

Les travailleurs sociaux sont particulièrement attentifs aux situations de danger portées à leur connaissance dans le cadre de la Cellule de recueil, de traitement et d'évaluation des informations préoccupantes, CRIP 92.

Voir aussi violence.

• Permanence des services territoriaux de l'Aide sociale à l'enfance

2-4, rue de Bône

01 55 59 44 00

ALISIERS (PARC)

Cet espace paysager de 3,6 ha au nord-ouest d'Antony prolonge depuis 2014 une trame verte déjà considérable : **Coulée verte**, parc **Heller**, jusqu'à la réserve naturelle régionale du **Bassin de la Bièvre**.





Le parc des Alisiers préserve le long de l'auto-route A86 **un îlot végétal dont l'aspect naturel ne doit rien au hasard** ou à la négligence.

En effet, La Ville y applique des techniques respectueuses de l'environnement et orientées vers l'optimisation des ressources naturelles : prairies sauvages fauchées et non tondues afin de favoriser la **biodiversité** ; pose de **ruches** ; stockage des eaux de pluie dans des bassins ; éolienne.

- **Parc des Alisiers**

Rue des Crocheteurs

Parc ouvert au public tous les jours de 6 h à 22 h. Six entrées et deux cheminements intérieurs (piétons seuls et piétons-cyclistes), aires de jeux pour enfants, toboggans, appareils fitness et terrain multisport (basket et foot). Un dispositif de toilettes sèches est mis à disposition du printemps à l'automne.

ALLERGIES

Voir parc **Raymond-Sibille**, **handicaps**.

ALLÔ VOIRIE SERVICE



Vous souhaitez **signaler des anomalies sources de danger sur la voie publique** : trou dans la chaussée, éclairage public défaillant, bris de verre...

Contact : voirie@ville-antony.fr
01 55 59 22 59

ALPHABÉTISATION

Voir cours de **français**.

ALTERNANCE (FORMATION)

Plusieurs organismes à Antony proposent des formations en alternance, notamment :

- **Lycée des métiers de l'hôtellerie et des services** **Théodore-Monod**.

- **C3 Alternance**

École de commerce proposant des diplômes et titres professionnels reconnus par l'État, de Bac + 2 à Bac + 5 dans les filières métier : Vente|commerce|marketing, Management/gestion d'entreprise, Qualité, Sécurité, Environnement.

Formations en alternance, en contrat d'apprentissage ou de professionnalisation.

101, rue de la Fontaine-Grelot

01 42 37 12 34

<http://c3alternance.com>



ALTERNAT (FOYER D'ACCUEIL MÉDICALISÉ)

Foyer d'accueil médicalisé pour adultes autistes et psychotiques (internat et externat).

Des musiciens autistes y ont formé avec des éducateurs le groupe Percujam, qui s'est produit dans de grandes salles (l'Olympia en 2016) et à la Fête de la musique à Antony. Un film documentaire sur le groupe a été diffusé au **cinéma Le Sélect** en 2018.

Voir aussi **économie sociale et solidaire**.

- **Alternat**

37-41, rue Alfred-de-Musset

01 46 11 40 60

AMBULANCES ANTONY

- **ARM**
01 40 96 99 39 - 06 62 91 73 14
- **Liberté 92**
01 46 89 25 10

AMÉNAGEMENT URBAIN

Voir **grands projets**

ANCIENS COMBATTANTS

Voir **cérémonies mémorielles, général Leclerc.**

Élue chargée des anciens combattants :
Véronique **Bergerol**.

ANIMATIONS



Toute l'année à Antony, on peut se distraire, se détendre, faire des découvertes.

La Ville propose **des événements sportifs et toutes sortes d'animations**, dans une ambiance particulièrement conviviale : **semi-marathon** en mars, **mini-champions** en mai, **Village de la nature** et **Raid aventures** en mai-juin, feu d'artifice le 13 juillet (associé au bal des **pompiers** d'Antony), forum des **associations** le 1^{er} week-end de septembre, **Carrousel de l'art** de printemps et associé au **street-art** en septembre, Fête de la science en octobre, **Antony sur glace** et **Salon des créateurs** en décembre.

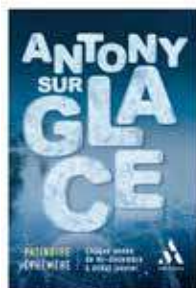

La Ville est également partenaire de l'Open de France BNP Paribas, **tournoi international de tennis handisport** en juin.

En savoir plus : Retrouvez les principales animations dans la **vidéothèque**.

Voir aussi les animations toniquées aux seniors par la **Maison des Ans Toniques** et par la **Résidence Autonomie** Renaître.

Élus : *déléguée aux animations et à l'événementiel* : Christel Berthier ; *déléguée aux animations seniors et aux affaires européennes* : Rosa Macieira-Dumoulin ; *délégué au sport* : Gilles Le Lamer.

Contacts :
evenements_animation@ville-antony.fr
01 40 96 73 67
sport@ville-antony.fr
01 40 96 71 80

ANNE-FONTAINE (MÉDIATHÈQUE)



Ouverte en 1990 au centre-ville, la médiathèque Anne-Fontaine appartient au réseau des **médiathèques** de la ville d'Antony.

Elle dispose de 2 300 m², scindés en cinq espaces : adulte, jeunesse, musique et cinéma, braille et, depuis 2017, l'espace « facile à lire », pour les 6 à 16 ans qui ont des difficultés de lecture, ou dont le **français** n'est pas la langue maternelle.



On y trouve des livres, des revues, des méthodes de langues, des livres sonores, des films, des disques, des partitions, des ouvrages en braille.

Équipée en **Wifi**, la médiathèque offre des postes multimédia avec accès internet pour des recherches ou des activités de loisirs (jeux, réseaux sociaux...).



De multiples activités (heures du conte, spectacles, conférences, cafés littéraire, concerts...) y sont proposées chaque semaine.

Voir qui était Anne Fontaine.

ANTELIAS



Ville libanaise, à 5 km au nord de la capitale Beyrouth, Antélias s'est jumelée avec Antony en 2018. C'est une ville côtière à l'ouest, avec un massif montagneux à l'est. 50 000 habitants.

Voir parc Bourdeau.

ANTENNES RELAIS

Vous trouverez sur le site de la Ville leur liste par rues, une carte interactive, et autres documents et liens utiles.

Champs électromagnétiques

Les appareils électroniques domestiques et les antennes-relais produisent des champs magnétiques que la Ville a fait mesurer finement (échelle au mètre). Les résultats, rassurants, sont visibles sur une carte interactive : ils demeurent faibles dans l'espace public, loin du seuil maximal autorisé par la loi.

La carte : www.ville-antony.fr/antennes-relais



Du bon usage des portables

Votre téléphone portable vous expose nettement plus que les antennes aux ondes électro-magnétiques : **Évitez** de téléphoner quand vous avez moins de **4 barrettes de réseau** affichées car l'exposition est importante pendant la recherche de réseau. **La nuit**, éloignez votre portable allumé ou en recharge à au moins 50 cm de votre tête. L'usage du portable est vivement déconseillé aux enfants de **moins de 12 ans** et aux femmes enceintes.

En savoir plus : www.lesondesmobilites.fr

Voir aussi salubrité et hygiène publique.

Ouverture	Période scolaire (adulte, Musique et cinéma)	Période scolaire (jeunesse)	Congés scolaires*
Mardi	14 h-21 h	16 h-19 h	14 h-19 h
Mercredi	10 h-19 h	10 h-19 h	10 h-19 h
Jeudi	14 h-19 h	16 h-19 h	14 h-19 h
Vendredi	14 h-19 h	16 h-19 h	14 h-19 h
Samedi	10 h-18 h	10 h-18 h	10 h-18 h
Dimanche	14 h-18 h	14 h-18 h	14 h-18 h

* Horaires adaptés l'été

- Médiathèque Anne-Fontaine
20, rue Maurice-Labrousse (RER B Antony)
01 40 96 17 17

ANTONY

• Un bourg rural jusqu'au début du XX^e siècle

Le vieux village d'Antony s'est développé grâce à l'élevage et à la culture de céréales et de vignes. Sa situation a attiré dès le XVII^e siècle des Parisiens désireux de s'établir « à la campagne », parfois simplement en villégiature.

L'arrivée du chemin de fer en 1854 puis la ligne de tramway l'Arpajonnais en 1893 ont une forte incidence sur l'activité antonienne : les cultures maraîchères se développent, principalement primeurs, fruits et fleurs, transformant Antony en zone de production pour le grand marché des Halles de Paris.

• Une ville pavillonnaire en forte expansion au XX^e siècle

De nombreux Parisiens font construire des pavillons le long de la voie ferrée, sur des terrains moins chers qu'à Paris : la population passe de 6 000 habitants en 1912 à plus de 20 000 en 1940 pendant les différents mandats du maire Auguste Mounié.



Quartier du Vert-Buisson - Arch. num. 11F19

La morphologie urbaine change : des zones agricoles disparaissent au profit de nombreux lotissements, Antony devient pavillonnaire aux deux tiers de son territoire.

Dans les années 1955-1970, la population s'accroît encore considérablement (près de 58 000 habitants en 1968). Le maire Georges Suant multiplie les constructions, en particulier de nombreux habitats collectifs et grands équipements.

• Depuis les années 1980 : priorité au cadre de vie et au développement

La population d'Antony est stabilisée autour de 60 000 habitants.

Les maires Patrick Devedjian, Raymond Sibille et Jean-Yves Sénant (depuis 2003) ont souhaité



préserver le caractère pavillonnaire d'Antony, améliorer son cadre de vie, mais aussi favoriser son développement : création de nouveaux espaces verts, refondation ou rénovation de quartiers (Croix de Berny et Noyer-Doré; Pajeaud en cours), construction et rénovation d'établissements scolaires, culturels et sportifs.



Le nouveau Noyer-Doré.

• Antony en 2018

Les habitants bénéficient d'un cadre de vie préservé à 8 km de Paris, d'une palette de transports enviable, d'équipements modernes et de nombreux services publics.

Attractive, Antony a été choisie comme siège social par des entreprises leaders mondiaux des filières santé et biotechnologies.

Son commerce est dynamique, son marché réputé, situé en cœur de ville sur une place bientôt piétonne.



La Croix de Berny.



L'Antony de 2030 se profile déjà avec les grands projets structurants d'éco-quartier **Jean-Zay** et de pôle urbain **Antonypole** (photo).

Sous-préfecture des Hauts-de-Seine, Antony fait partie de **Vallée Sud - Grand Paris** et du **Grand Paris**. **Les quartiers d'Antony** : voir carte page 158.

Voir aussi jumelage

ANTONYPOLE

Ce parc d'activités de 60 ha au sud d'Antony regroupe plus de **6 500 emplois, 400 entreprises**, dont quelques fleurons des filières santé et biotechnologies : Dräger France, Air Liquide Medical Systems, Moria, Stallergenes Greer, Essilor, L'Hôtelier Kidde Aerospace, Kelenn Technologie.

Antony est d'ores et déjà desservi par la RD920, les autoroutes A6 et A10, et à proximité de l'aéroport d'Orly et de la gare TGV de Massy. La Ville entend attirer des entreprises de pointe et des centres de recherche en partenariat avec les pôles de Saclay et d'Orly.



UN QUARTIER OÙ BIEN VIVRE

L'ambition ne s'arrête pas au projet économique ; il s'agit aussi de créer un quartier agréable à habiter, en maîtrisant la densité du bâti et en privilégiant les espaces verts.

Le site a été choisi par le concours "*Inventons la Métropole du Grand Paris*" et le groupe vainqueur Linkcity-Emerige y a imaginé l'Antony

des années 2030 : logements, commerces, bureaux, campus innovation, hôtel haut de gamme, maison de santé, crèche apparaîtront autour de la future gare du **Grand Paris Express** (ligne 18), annoncée pour 2027.

Le mode de vie des habitants sera transformé par le numérique, par des projets environnementaux novateurs et une offre de déplacements originale qui feront d'Antony un **lieu emblématique**.

En savoir plus : www.ville-antony.fr/inventions-la-metropole-antonypole

ÉCONOMIE SOCIALE ET SOLIDAIRE

En attendant les grands travaux de la future gare, la **coopérative Plateau urbain** loue 17 000 m² d'entrepôts et bureaux au secteur de l'ESS. À charge pour les entreprises, associations et acteurs culturels présents sur le site de développer des activités de réemploi (vêtements, meubles, jouets...).

En savoir plus : plateau-urbain.com

ANTONYPOLE INNOVATION POUR LES START-UP

La ville d'Antony appuie les entreprises innovantes à vocation technologique ou qui développent un produit ou service nouveau, en leur louant à tarif très préférentiel des bureaux entièrement aménagés : fibre optique, deux cuisines, espace détente, salle de réunion équipée Wifi, mobilier.

Contact : Direction de l'activité économique activite.economique@ville-antony.fr
01 40 96 73 97

ANTRAIDE

Association pour des services d'**aide à la personne** : ménage, repassage, jardinage, petit bricolage... et services aux professionnels : remplacement ponctuel de salariés en accueil, nettoyage, restauration...

Son but est à la fois de satisfaire les besoins des Antoniens et d'**accompagner les salariés dans un projet professionnel durable**.

La ville d'Antony fait appel aux services de cette association pour des travaux de manutention.

Voir aussi économie sociale et solidaire.

• Antraide

1, place Auguste-Mounié

01 46 66 32 33 - antraide.assoc@orange.fr

www.antraide.com

APAJH ASSOCIATION POUR ADULTES ET JEUNES HANDICAPÉS

L'association œuvre pour l'intégration professionnelle et sociale des personnes handicapées, afin de promouvoir leur dignité et leur **citoyenneté**, leur intégration scolaire, professionnelle et sociale. L'APAJH gère deux établissements spécialisés à Antony qui accueillent des personnes handicapées : l'**ESAT Jacques-Monod** et un Foyer d'hébergement pour travailleurs handicapés.

- **Association et foyer APAJH**
22, av. de la Providence
01 42 37 06 60

APPRENTISSAGE

Voir **Alternance**.

ARBRES



Environ 30 000¹ arbres dans les **parcs** municipaux et 5 500 en alignement le long des rues absorbent le gaz carbonique et rejettent de l'oxygène. Réduisant l'impact des pollutions urbaines et constituant **des îlots de fraîcheur**, les arbres agrémentent le cadre de vie à Antony.

Pour les préserver, il faut limiter les élagages qui provoquent traumatismes et pousse anarchique de rejets, sources de fragilité. Après observations et **diagnostics approfondis**, un technicien spécialiste de la Ville planifie et réalise les travaux d'élagage et d'abattage nécessaires à la sécurité et afin de préserver l'intégrité des propriétés privées voisines.

Lorsqu'un abattage est inévitable, on replante des essences plus variées et dont le développement à taille adulte est compatible avec l'espace dis-

ponible. Le patrimoine arboré se diversifie ainsi progressivement, devenant moins sensible aux parasites ; néanmoins les espèces aujourd'hui encore les plus fréquentes à Antony restent les traditionnels platanes, marronniers et tilleuls.

1. Sans compter ceux du parc de Seaux.



Au parc Raymond-Sibille

Charte de préservation de l'arbre

La Ville s'est engagée à préserver ses arbres les plus remarquables en les intégrant dans ses projets d'aménagement et de rénovation. C'est le parc **Raymond-Sibille** qui abrite la plus grande diversité d'arbres, avec de nombreux sujets rares, dont certains sont bicentenaires.

L'arbre d'Antony le plus haut, un tilleul argenté au parc **Bourdeau**, culmine à 33 m.

Voir aussi **élagage**, **conciliateur de justice** pour tous problèmes entre particuliers.

Élue chargée de l'environnement et du développement durable : Armelle Cotteceau

Contact : espacesverts@ville-antony.fr
Centre technique municipal
10, avenue François-Arago
01 55 59 22 44

ARCHITECTE CONSEIL

Le CAUE 92, Conseil d'architecture, d'urbanisme et de l'environnement des Hauts-de-Seine, dispense des conseils gratuits sur tous les projets de construction, d'extension ou de rénovation à Antony : un architecte reçoit uniquement sur RV les 1^{er} et 3^e mardis du mois, sauf juillet et août, de 18 h à 19 h 30.

Hôtel de ville, 1^{er} étage, face ascenseur

Contact : urbanisme
uniquement sur RV
01 40 96 71 68

ARCHIVES COMMUNALES

La Ville, via son service archives-documentation, collecte, classe et conserve les archives publiques (documents et données) qui procèdent de l'activité des services municipaux et du conseil municipal.

Ces archives sont communicables de plein droit, à l'exception des documents qui n'ont pas encore atteint leur délai légal de communicabilité, prévu au Code du patrimoine. La consultation, **gratuite** et ouverte à tous sur présentation d'une pièce d'identité avec photographie, a lieu sur place et uniquement **sur rendez-vous**.

Le service archives-documentation veille sur plus de **2,3 km linéaires de documents** dont les plus anciens datent de près de **quatre siècles**, mais le fonds s'est particulièrement enrichi à partir de la Révolution. Registres paroissiaux, d'état civil, de recensement de la population mais aussi papiers administratifs, plans, affiches, presse municipale et locale, photographies, cartes postales, films, données électroniques... sont inventoriés ou en cours d'inventaire.

Plusieurs **répertoires d'archives** sont à découvrir sur le site de la Ville complétés par le catalogue de la **bibliothèque d'études**, dont les ouvrages sont à la disposition des chercheurs et amateurs d'histoire locale.



Publicité immobilière - Arch. privées

Confiez vos archives

Le Archives communales accueillent des fonds d'origine privée (archives d'érudits, de personnalités locales, familiales, associatives, d'entreprises) qui ont un intérêt patrimonial et enrichissent la mémoire collective. Plusieurs modalités existent pour confier vos archives : le don, le dépôt, le legs ou la dation.

En savoir plus :

www.ville-antony.fr/archives-communales

Contact : archives_documentation@ville-antony.fr

01 40 96 73 03

AREA ACCUEIL RECHERCHE EMPLOI ANTONY

Association qui propose aux demandeurs d'emploi une aide dans leurs recherches : accueil et accompagnement.

Grâce à une trentaine de bénévoles, AREA apporte **une aide efficace à la recherche ciblée d'un emploi** et au traitement de candidature, aide à la rédaction d'un CV, élaboration d'une lettre de motivation, création d'adresse mail, cours d'initiation et de perfectionnement informatique, mise à disposition d'ordinateurs, etc. Préparations aux entretiens d'embauche (y compris en anglais), aides personnalisées à la définition des projets professionnels.

• AREA

2, place du Carrousel

(accès par la ruelle à Riou)

01 46 66 45 11

areainfo@laposte.net

www.area.asso.fr

ARMOIRIES ET LOGOTYPE



Il y a cent ans, en 1919, la ville d'Antony a souhaité se doter d'armoiries. Elles rappellent la situation topographique du pays, au point où la grande route de Paris à Orléans franchit la **Bièvre**, et la place tenue

dans l'histoire de son développement par la puissante abbaye de Saint-Germain-des-Prés et par la famille de Hugues de Lionne.

En 1991, la Municipalité adopte **un logotype** plus reconnaissable et pratique comme signature officielle. Les armoiries subsistent cependant sur les plaques de rue (plusieurs centaines de caissons).



Après 25 années d'utilisation, la Ville a choisi en 2016 un nouveau logo d'une grande sobriété de graphisme et de couleur. Les lettres V et A entrelacées (pour Ville et Antony)

forment un monogramme.

Les plaques de rues, remplacées selon leur degré d'usure, l'intègrent progressivement et gagnent en lisibilité.

ARTHUR-RIMBAUD (MÉDIATHÈQUE)



Structure tout public – enfants, étudiants, adultes, seniors –, la médiathèque Arthur-Rimbaud propose sur 700 m² un espace de prêt (livres, BD, CD et DVD), un coin presse, des espaces de travail, une salle d'animation.

Équipée en **Wifi**, la médiathèque offre 5 postes multimédia avec accès internet pour des recherches ou des activités de loisirs (jeux, réseaux sociaux...). Cabine d'autoformation en **langues et français** langue étrangère. Ateliers multimédias et nombreuses activités pour tous.

Ouverture	Période scolaire	Congés scolaires*
Mardi	10 h-12 h 16 h -19 h	- 15 h-19 h
Mercredi	10 h-12 h 14 h-19 h	10 h-12 h 14 h-19 h
Jeudi	16 h-19 h	-
Vendredi	16 h-19 h	15 h-19 h
Samedi	10 h-12 h 14 h-18 h	10 h-12 h 14 h-18 h

* Horaires adaptés l'été

- **Médiathèque Arthur-Rimbaud**
2, place des Baconnets
RER B Les Baconnets
01 40 96 68 38

ARTISANAT

Voir **commerce et artisanat, marché.**

ASSAINISSEMENT

Voir **eau.**

ASSISTANT MATERNEL (AM) OU PARENTAL



L'**assistant maternel** est un professionnel de la petite enfance pouvant accueillir à son domicile ou dans une maison d'assistants maternels jusqu'à quatre enfants.

- **Agrément et formation obligatoires** par le **Département**, après avis de la **PMI** chargée du suivi. Cet agrément reconnaît à l'AM un statut professionnel.
- **Un contrat de travail**, appuyé sur une convention nationale, est signé par l'assistant maternel et les parents qui l'emploient. Ces derniers peuvent bénéficier d'une prestation versée par la **CAF** : la PAJE (prestation d'accueil jeune enfant), et de l'allocation Bébédome des Hauts-de-Seine.

L'**assistant(e) parental(e)** quant à lui garde un ou plusieurs enfants au domicile des parents.

Contact : *Secrétariat de la PMI*
2-4, rue de Bône
01 55 59 44 56 - www.mon-enfant.fr

Associations d'assistants maternels

- **Maison d'assistants maternels**
Les lapins Malins
5, parvis de la Bièvre - Immeuble Saturne
01 71 17 79 24
mam@lapinsmalins.com
www.lapinsmalins.com
- **Les P'tits Lutins des Hauts-de-Bièvre**
12, rue de Champagne
06 10 63 90 84

ASSISTANT SOCIAL

Vous pouvez rencontrer un assistant social à Antony ou à proximité grâce à différents services sociaux : **CAF, CPAM, EDAS** Espace départemental d'actions sociales, **Centre médico-psychologique**. Le service social en faveur des élèves de

l'éducation nationale permet aussi de prendre rendez-vous avec un assistant social dans les collèges et lycées.

ASSOCIATIONS



Amap La Blette humaine.

Antony bénéficie d'une vie associative très riche, avec plus de 300 associations dynamiques intervenant dans des domaines variés : loisirs, entraide, activités artistiques, jeunesse, sport... La Ville soutient activement leur action par des aides nombreuses :

- **Des subventions annuelles : 1 968 000 €** en 2018 (dont 1 168 000 € pour les **clubs sportifs**).
- **Une page dédiée** sur le site internet de la Ville www.ville-antony.fr/associations proposant un annuaire en ligne actualisé à la demande, un agenda, une bourse aux bénévoles...
- **Des salles mises à disposition** : centre André-Malraux, salle du **Mont-Blanc**, Club house du stade Georges-Suant, espace Henri-Lasson (**voir** prêt et location de **salles**) et espace **Vasarely**.
- **Le Forum** de septembre est l'occasion pour la Ville d'inviter au centre André-Malraux plus de



Forum des associations, centre André-Malraux

200 associations, qui présentent leurs activités et procèdent aux inscriptions.

Élue déléguée à la vie associative : Anny Léon, sur RV au 01 40 96 71 65.

Voir aussi APAJH, clubs seniors, Antraide, Accueil des villes françaises, Atelier-Musée, Office de tourisme, Secours catholique, UNAFAM.

ATELIER-MUSÉE DU PAYS D'ANTONY



Compiègne, Mémorial de la Grande Guerre.

Cette association s'attache à préserver le **patrimoine** local. Avec le soutien de la Ville, elle a créé le **musée d'Antony**, installé dans la **Maison des Arts**.

L'Atelier a constitué une collection qui comprend une présentation du lap (**voir Calo**) avec des cartons de Dufy et Fujita, des outils anciens, des objets d'artisanat. Ils relatent l'**histoire du Pays d'Antony**, son urbanisme, ses traditions, ses habitants et leurs métiers, ses richesses patrimoniales. Un atelier de bourrelier a été reconstitué.

L'association édite *L'Écho du Terroir*, plaquette historique qui reproduit des documents d'époque, des témoignages, des archives publiques et privées.

L'AMPA propose aussi des **visites patrimoniales** : en avril 2018, Compiègne, où fut signé l'armistice de la Première Guerre mondiale le 11 novembre 1918.

Contact : *Atelier-musée du pays d'Antony*
01 40 91 91 73

www.atelier-musee-antony.fr

ATELIERS BOURDEAU



La Ville propose aux enfants de 5 à 12 ans et aux adultes des ateliers de création plastique coordonnés à ses manifestations culturelles, particulièrement aux expositions de la **Maison des Arts**. Animés par des professeurs d'arts plastiques, ces ateliers ont pour vocation de sensibiliser les élèves à l'art par la pratique artistique (dessin, peinture, modelage, gravure, photographie, sérigraphie...). On y développe sens de l'observation, sens critique et réflexion face aux œuvres. Les travaux des ateliers sont exposés chaque année.

• Enfants de 5 à 7 ans

Mercredi : 10 h 30-12 h ; 14 h-15 h 30 ;
16 h-17 h 30

Vendredi : 16 h 45-18 h 15

• Enfants de 8 à 12 ans

Mercredi : 14 h-15 h 30 ; 16 h-17 h 30
Jeudi : 16 h 30-18 h ; 18 h 15-19 h 45

• Enfants de 11 à 15 ans

Mercredi : 18 h-19 h 30
Vendredi : 18 h 30-20 h

Contact : culture@ville-antony.fr
01 40 96 72 82

• Les ateliers Bourdeau

Pavillon du Parc Bourdeau
20, rue Velpeau

ATELIERS DU CHÂTEAU SARRAN

Le Château Sarran est le cadre idéal des pratiques artistiques amateurs. La Ville y propose à un public enfant, adolescent et adulte des activités de création artistique et d'expression : arts visuels, arts de la scène, musique et anglais. Pendant les congés, on y organise également des stages collégiens avec le 11 **Espace jeunes** et des stages enfants.

Activités proposées : dessin, peinture, poterie-modelage, ateliers créatifs, arts plastiques et laboratoire de création, bande dessinée, reliure, peinture sur porcelaine, théâtre, comédie musicale, cours d'anglais, éveil musical et découverte instrumentale, guitare, basse, piano, flûte, violon, saxophone, clarinette, violoncelle, trompette, chant musiques actuelles et chant lyrique, musique d'ensemble.

Les cours se déroulent sur **plusieurs sites** :



• **Château Sarran** (direction, accueil, renseignements et inscriptions)

12, rue Prosper-Legouté
01 40 96 64 40

• **Espace Lionel-Terray** :

164 bis, avenue du Président-Kennedy

• **Espace Velpeau**

24, avenue Jeanne-d'Arc

• **Maison Verte**

193, rue des Rabats

Programme détaillé en mai, inscriptions en juin.

En savoir plus :

www.ville-antony.fr/chateau-sarran

ATTESTATION D'ACCUEIL

Contact : service à la population

Sur RV - 01 40 96 71 00

AUORE

ASSOCIATION AUORE

Créée en 1871, cette association héberge, soigne et accompagne plus de 37 000 personnes en situation de précarité ou d'exclusion vers une insertion sociale et professionnelle. Reconnue d'utilité publique depuis 1875, *Aurore* travaille en partenariat avec l'État et les collectivités locales et est présente dans près de 90 villes.

À Antony, l'association gère le centre d'hébergement d'urgence pour les **migrants**.

En savoir plus : <http://aurore.asso.fr>
01 73 00 02 30



BOIS DE L'AURORE

Dans le quartier des Rabats, la Ville a recréé un petit bois de 2,7 ha dès les années 1990, en préservant particulièrement la **biodiversité** : réimplantation d'espèces locales (chênes, frênes, noyers), zone réservée et abris naturels pour les animaux, mare, clairières...

Les allées ont été très endommagées lors de fortes intempéries en juin 2018, obligeant à fermer le site par mesure de sécurité.

Il a rouvert partiellement début août, les deux côtés les plus fortement dégradés (vers rue de l'Aurore et villa Raspail) restant inaccessibles pour réaménagement complet en 2019.



Plusieurs objectifs : absorber d'autres épisodes pluvieux exceptionnels, favoriser les milieux naturels, en particulier les zones humides, et améliorer la biodiversité déjà présente.

Infrastructures : aire de jeux pour enfants de 2 à 10 ans, bancs, une borne fontaine.

• Bois de l'Aurore

Deux entrées pendant la durée des travaux : rue des Rabats, rue de la Mutualité.

Ouvert au public tous les jours de 7 h 30 à 19 h 30.

Voir aussi [crèche l'Aurore](#).

AUTISME

Voir [Alternat](#), [hôpital de jour](#).

AUTOLIB'

En juin 2018, le Syndicat Autolib' Vélib' Métropole (SAVM), regroupant 103 communes partenaires, dont Antony, a voté la résiliation du contrat Autolib' avec le groupe Bolloré. Le service a été définitivement fermé le 31 juillet 2018. www.autolib.eu

Elue chargée de la mobilité urbaine : Perrine Precetti.

AUXILIAIRES DE VIE



Les personnes âgées, malades ou handicapées peuvent être aidées chez elles, de façon temporaire ou permanente, pour la toilette, l'habillage, les repas, le coucher.

Les auxiliaires de vie interviennent en complément des **aides à domicile**, de jour comme de nuit et le week-end.

Des entreprises ou associations, mais aussi des professionnels indépendants proposent leurs services à la personne à Antony (et également le ménage, repassage, jardinage, entretien).

En savoir plus : [consulter le CLIC](#).

AVOCATS

Consultation juridique gratuite

Les Antoniens peuvent bénéficier d'une consultation juridique assurée par un avocat bénévole à l'**Hôtel de ville**.

Permanences (sans rendez-vous) le mardi de 17 h 30 à 19 h et le samedi de 10 h 30 à 12 h, sauf mois d'août. Demander un N° d'ordre à l'**accueil** une demi-heure avant le début des consultations (10 personnes au maximum peuvent être reçues).

Avocats exerçant à Antony page 161.



Sireine auto
CONCESSIONNAIRE PEUGEOT DEPUIS 1955



PEUGEOT

VÉHICULES NEUFS
VÉHICULES D'OCCASION
ATELIER RÉPARATION - ACCESSOIRES
VÉHICULES PROFESSIONNELS

12 bis Av. du Général Leclerc
92340 Bourg-la-Reine
01 46 11 15 15

115 Avenue Aristide
Briand 92160 Antony
01 56 45 13 13

<https://concessions.peugeot.fr/sireine>



BAL

Voir animations.

BASSIN DE LA BIÈVRE

Un bassin de près de 6 ha a été creusé en 1975 à Antony et Verrières-le-Buisson, afin de stocker les eaux pluviales et recueillir les crues de la Bièvre. Il a progressivement attiré de nombreuses espèces animales et végétales, particulièrement des oiseaux hivernants rares dans les Hauts-de-Seine.

Zone humide remarquable et réserve ornithologique, **il est classé en zone naturelle d'intérêt écologique (ZNIEF) en 1984, puis, en 2009, en réserve naturelle régionale, conservatoire de biodiversité.**

La Ville y construit **un observatoire à oiseaux** au début des années 1990. Le SIAAP, syndicat interdépartemental pour l'assainissement de l'agglomération parisienne, est propriétaire et gestionnaire du terrain (ouvrage hydraulique et espaces verts). La LPO, Ligue de protection des oiseaux, se charge des inventaires (notamment de l'avifaune) et des actions de sensibilisation.

Des travaux d'aménagement ont été achevés en novembre 2018 : création d'une nouvelle plateforme d'observation, rénovation et agrandissement de l'observatoire (tous deux accessibles lors de visites guidées

afin de préserver la tranquillité des oiseaux), création de nouvelles stations d'observation accessibles librement depuis la voie verte, un sentier pédagogique le long de la voie verte et une aire d'accueil face à l'observatoire.

Contacts :

- SIAAP
01 44 75 44 75
- LPO Île-de-France
01 53 58 58 38
www.lpo-idf.fr



BD

Voir culture.

BERGEROL VÉRONIQUE



Médecin, maire adjointe d'Antony chargée des seniors et des anciens combattants, elle a été élue en mars 2015 conseillère départementale :

Voir département.

Elle reçoit sur RV au 01 40 96 71 65 le 1^{er} vendredi du mois à l'Hôtel de ville. vbergerol@hauts-de-seine.fr

BIBLIOTHÈQUE

• Bibliothèque pour tous

Cette association a pour objectifs de rendre la lecture accessible à tous et favoriser l'échange entre générations.

1, rue Pierre-Kohlmann

01 49 84 40 18

bibliopourtous.antony@gmail.com

bibliopourtous-antony.org

Voir aussi médiathèques municipales.

BIÈVRE (LA)

La rivière prend sa source à Guyancourt dans les Yvelines. La Bièvre traverse 15 communes et se jette dans la Seine près du pont d'Austerlitz, à 33 kilomètres de sa source.

Polluée et malodorante, elle fut progressivement couverte au XX^e siècle d'Antony jusqu'à Paris. Depuis quelques années, elle est rouverte dans quelques villes.

À Antony, la Bièvre majoritairement enterrée reçoit les eaux du ru des **Godets** au parc **Heller** et du ru des Morteaux (à présent recouvert).

Voir aussi Bassin de la Bièvre.

BIJ

Voir Espace jeunes.

BIODIVERSITÉ

La diversité naturelle de la faune, de la flore, des bactéries, des écosystèmes caractérise les environnements préservés.

De plus en plus rare en milieu urbain, la biodiversité doit être reconstituée par **des changements de comportements** collectifs et individuels.

- La ville d'Antony a supprimé dès 2015 les produits phytosanitaires ou pesticides dans tous ses **parcs** et **espaces verts**, rues, terrains de sports et au **cimetière** (démarche « *zéro phyto* »).

Le désherbage est réalisé par simple binage manuel ou au moyen de matériel spécifique motorisé. Les espaces sont aménagés de façon à limiter leur entretien : végétalisation des pieds d'arbre avec maintien d'une flore spontanée, prairies naturelles et fleuries, plantes couvre-sol, paillage...

La Ville a augmenté ses populations d'abeilles en installant des **ruches** et en choisissant des plantes mellifères (riches en nectar et en pollen). Des nichoirs à mésanges sont installés dans les pins afin de lutter contre la chenille processionnaire du pin.

- **Les jardins privés** sont également soumis à l'interdiction des pesticides à compter du 1^{er} janvier 2019. La société nationale d'horticulture de France vous donne les meilleurs conseils de jardinage raisonné via le projet « jardiner autrement », soutenu par le ministère de la Transition écologique et l'Agence française pour la biodiversité.

En savoir plus : www.jardiner-autrement.fr

www.ville-antony.fr/zero-phyto

Voir Bois de l'**Aurore**, réserve naturelle régionale du **Bassin de la Bièvre**, parc des **Alisiers**.

Contact : espacesverts@ville-antony.fr

01 55 59 22 44



Valériane spontanée.

© Photo C.C.



BIOSTATION



La Ville a installé plusieurs biostations à proximité des grands axes de **circulation**, **parcs**, **espaces verts**. Les végétaux choisis subissent des modifications en fonction du degré de pollution, permettant de le mesurer :

- Plants de tabac et pétunias présentent des taches sur leur feuillage (nécroses, chloroses) au contact de certains polluants ;
- Chou frisé et lierre en particulier absorbent l'ozone et pourraient détoxifier des polluants organiques présents dans l'air.

Parallèlement, entre 2016 et 2017, des mesures de pollution atmosphérique ont été effectuées par le Laboratoire central de la préfecture de police : vers l'A86, au centre-ville et à la **Croix de Berry**. Les concentrations de dioxyde d'azote, de métaux lourds, de particules fines et d'ozone y restent faibles au regard des sites à trafic automobile comparable.

Voir aussi salubrité et hygiène publique.

Élus : chargée du développement durable : Armelle Cottenneau ; délégué à l'hygiène, à la santé et aux sciences : Ioannis Vouldoukis.

BLOG

Voir médiathèques.

BOIS DE L'AURORE

Voir Aurore.

BOURDEAU (PARC)

Ce parc de 1,2 ha en centre-ville abrite une demeure construite sous Napoléon III, ancienne propriété de la famille Bourdeau. Rachetée par la Ville en 1938, la demeure est devenue en 1992 **Maison des Arts**. Le pavillon à gauche accueille les **Ateliers Bourdeau**.

Le parc comporte depuis 2001 une stèle en pierre, un khatchkar, emblème de la culture arménienne. Il abrite quelques arbres remarquables : tilleul argenté, séquoia, cèdre de l'Atlas... Un cèdre du Liban a été planté en septembre 2018 à l'occasion du **jumelage** d'Antony avec **Antélias**. (**Voir événementiel.**)

Infrastructures : Aire de jeux pour les enfants de 2 à 8 ans.

*Une zone du parc est neutralisée en 2019 pour deux ans, afin d'éviter l'impact de travaux importants sur la **circulation** et l'activité de la rue Auguste-Mounié.*



- **Parc Bourdeau**

20 rue **Velpeau**

Ouvert au public tous les jours

7 h 30 à 21 h.

BOURGEOIS LOUISE (1911-2010)



Elle vécut près de vingt ans à Antony avec ses parents restaurateurs de tapisseries anciennes, avant d'épouser un critique d'art américain en 1938 et partir vivre aux États-Unis.

Louise Bourgeois y débute une excep-

tionnelle carrière artistique de plasticienne puis de sculptrice, devenant tardivement une artiste majeure du XX^e siècle.

Elle connaît la consécration en 1982 avec sa première rétrospective au Museum of Modern Art de New York. Ses œuvres les plus spectaculaires : des araignées monumentales, figures de la mère.

[source : Beaux Arts, 2017]

Résidence étudiante Louise-Bourgeois.

BOURSES

La ville d'Antony et le CCAS octroient des aides sous la forme de bourses :

- **Bourses de l'aventure et de la création** : les BDAC sont une aide aux projets (aventure, sport, création, solidarité...) que la Ville peut accorder sur dossier aux 16-25 ans. Critères d'attribution : esprit d'initiative et créativité.

Voir Le 11 **Espace jeunes**

Dossier téléchargeable : www.ville-antony.fr/bourses-aventure-creation-bdac

- **Bourses aux projets dans les écoles** : la Ville encourage les projets pédagogiques des écoles, à caractère culturel, artistique, social, sportif... en participant à leur financement. **Voir** **éducation**.

- **Bourses communales**, bourses du Conservatoire : **Voir** pôle **social**.

BRILLE (BIBLIOTHÈQUE)



1 400 ouvrages en écriture braille, font partie du fonds des **médiathèques** de la ville d'Antony. Cette bibliothèque, surtout des livres de fiction, et aussi

des documentaires, s'est constituée peu à peu grâce au travail de transcription de bénévoles. Ils se réunissent régulièrement pour sélectionner les livres à transcrire et exécuter le travail.

Les ouvrages sont prêtés gratuitement dans toute la France, grâce notamment à la franchise postale s'appliquant sur les documents en braille. Ils sont également ajoutés dans une banque de données internationale des éditions adaptées. Ce service est rare en France. Chaque année, une centaine de lecteurs en bénéficient.

Autres initiatives des médiathèques : des textes lus avec l'association Valentin-Haüy, 300 titres « faciles à lire » pour les 6-16 ans dyslexiques, imprimés en gros caractères, et des animations accessibles à tous.

Voir handicaps.

• **Médiathèque Anne-Fontaine**

20, rue Maurice-Labrousse

RER B Antony

01 40 96 17 17

BRUIT



Les travaux de bricolage, de jardinage ou d'activité professionnelle réalisés à l'aide d'outils ou d'appareils à forte intensité sonore (tondeuses à moteur, tronçonneuses, perceuses...) **sont tolérés uniquement** :

- les jours ouvrables : de 8 h 30 à 19 h 30
- le samedi : de 9 h à 19 h 30

Les travaux bruyants (publics ou privés, sur et sous la voie publique, en intérieur ou en plein air) **sont interdits** :

- les jours de la semaine de 20 h à 7 h
- toute la journée des dimanches et jours fériés, excepté les interventions d'urgence d'utilité publique.

Des dérogations peuvent être accordées par le **maire** en cas de nécessité. Des dispositions particulières peuvent être exigées dans les zones sensibles du fait de la proximité d'hôpitaux, crèches, foyers de personnes âgées...

Contacts et signalements auprès du SCHS service communal d'hygiène et de santé (**voir salubrité**), **conciliateur, police municipale.**

Élu délégué à la sécurité routière et à la prévention des risques : *Wissam Nehmé.*

BUDGET COMMUNAL



La Municipalité établit chaque année le budget communal prévisionnel (fonctionnement et investissement), évaluation des recettes attendues et des dépenses. Il est adopté en conseil municipal.

Le budget des collectivités (Ville, Département, Région) a **obligation d'être en total équilibre** : aucun déficit n'étant autorisé par la loi, contrairement au budget de l'État, les dépenses sont nécessairement égales aux recettes.

Le conseil municipal vote également les taux des **impôts** directs.

La situation 2018

Depuis plusieurs années, l'État a considérablement réduit les dotations versées aux collectivités et augmenté, dans le même temps, les contributions mises à leur charge et les péréquations. La ville d'Antony a pu faire face grâce à une gestion rigoureuse de ses dépenses de fonctionnement.

Cette rigueur lui permet maintenant de s'engager sans difficulté dans **un contrat avec l'État** jusqu'en 2022 : elle s'engage à contenir la hausse de ses dépenses de fonctionnement à 1,05 % par an, comme elle le fait depuis plusieurs années.

De 2014 à 2018, la Ville aura investi près de 180 M€. Grâce à ses excédents réguliers (plus de 14,5 M€ prévus pour 2018), Antony aura réussi à financer son programme d'investissement sans recourir massivement à l'emprunt et sans augmenter les impôts.

• **Les dépenses communales de fonctionnement** s'élèvent à **71 M€** (moins contributions versées et péréquation)

• **Le budget d'investissement de 37,4 M€** est consacré au financement de nouveaux équipements qui renforcent l'attractivité d'Antony, ou encore à la modernisation de l'ensemble de ses équipements existants (**écoles, crèches, voirie...**)

En savoir plus : www.ville-antony.fr/budget

Élus : chargé des finances : *Pierre Médan* ; délégué au budget : *Cyril Adda* ; délégué à la gestion : *Stéphane Célestin*

BUDGET PARTICIPATIF



En 2018, la ville d'Antony a décidé de **valoriser l'expertise des Antoniens** en tant qu'usagers quotidiens des infrastructures et des services en créant un premier budget participatif.

Le principe

Les habitants proposent

des projets d'investissement d'intérêt général réalisables en un an pour leur ville ou leur quartier, dans une enveloppe maximum de 400 000 €. Suite à une étude des services municipaux, les Antoniens votent pour les plus pertinents.

Le budget participatif représente 1 % du budget d'**investissement** communal, soit 6,50 € par habitant. Tous les Antoniens de plus de 16 ans ont pu proposer, dialoguer et voter sur une plateforme dédiée.

Sur **143 projets déposés**, 35 étaient conformes au règlement et estimés réalisables par la Ville après examen technique et financier. Certains très proches ayant été fusionnés, **25 projets éligibles** ont pu être soumis au vote des Antoniens en novembre 2018.

12 projets sont lauréats, pour un montant total de 347 900 € (le 13^e projet choisi ne tient pas dans l'enveloppe votée), dans

l'ordre : *Panneaux d'information ville et publicité éteints la nuit - Toilette publique parc Heller - Éclairage intelligent, expérimentation rue Marie-Laure - Plus d'abris à vélos - Boîtes à livres - Qualité de l'air, capteurs et diffusion de données - Sécurisation de la traversée av. du Bois-de-Verrières/rue M.-Labrousse - Plan d'Antony en relief pour handicap visuel - Préau de l'école Paul-Bert.* Ils seront réalisés en 2019.

En savoir plus :

budgetparticipatif.ville-antony.fr

Élu délégué aux nouvelles technologies et à la e-démocratie : Jean-Pierre Limborg,

Contact : Direction de la **communication**
webmaster@ville-antony.fr

BUREAU MUNICIPAL

Réunion de travail des élus de la majorité, le bureau municipal a lieu environ une fois par mois afin d'étudier les dossiers et préparer le **conseil municipal**.



BUS

Toutes ces lignes desservent Antony !

RATP

- **119** Vauhallan | Igny | RER Massy-Palaiseau | Antony RER les Baconnets
- **196** RER Massy-Palaiseau | Verrières | RER Antony | Croix de Berny
- **197** Porte d'Orléans | Antony Croix de Berny | Massy (opéra-théâtre)

- **286** RER Antony | Fresnes | L'Haÿ-les-Roses | Villejuif (Louis-Aragon)
- **297** Porte d'Orléans (pas aux heures de pointe) ou RER Antony | Wissous | Chilly-Mazarin | Longjumeau
- **319** RER Massy-Palaiseau | Antony (Léon-Jouhaux) | Rungis | Wissous
- **379** Vélizy | Clamart | Châtenay | sous-préfecture | Croix de Berny | Fresnes
- **395** RER Antony | Châtenay | Le Plessis | Clamart
- **396** RER Croix de Berny | Fresnes | Rungis | Orly | Thiais (Belle Épine)
- **N21** (noctilien) 1 bus par heure 7 j|7. Horaires indicatifs en période scolaire : Chilly|Châtelet (arrêts à Antony de 1 h 05 à 5 h 11) et Châtelet|Chilly-Mazarin (arrêts à Antony de 0 h 11 à 5 h 10).

Contact : 32 46

Agence commerciale
 rue Velpeau (gare Antony)

LE PALADIN

Le réseau intercommunal de bus.

Pour Antony :

- **Ligne 1** : Antony RER – Wissous Concorde
- **Ligne 2** : Antony RER – Massy ZAC du Moulin
- **Ligne 3** : Antony RER – Les Baconnets RER
- **Ligne 4** : Croix de Berny RER – Châtenay-Malabry Cimetière nouveau
- **Ligne 8** : Antony RER – Verrières-le-Buisson Mairie
- **Ligne 9** : Antony RER – Antony Clos de Massy
- **Ligne 12** : Croix de Berny RER – Châtenay-Malabry Cyrano de Bergerac

Contacts : *Le Paladin*

Société Bièvre Bus Mobilités

01 60 11 46 20

www.reseau-paladin.fr

ou Vallée Sud - Grand Paris

01 55 95 84 00

TVM TRANSVAL DE MARNE : Saint-Maur | Créteil | Rungis | Chevilly-Larue | Fresnes | Croix de Berny.

MINIBUS GRATUIT

Réservé aux **seniors** (page 130)

En savoir plus : www.ville-antony.fr/bus



CADASTRE

Voir **urbanisme**.

CADRE DE VIE

Voir **Antony, développement durable, espaces verts**.

CAF CAISSE D'ALLOCATIONS FAMILIALES

Branche « famille » de la Sécurité sociale, la CAF verse des prestations familiales et sociales, des minima sociaux aux plus démunis et contribue au développement d'équipements collectifs, au suivi et au conseil des familles.

• Prestations familiales

Agence de Châtenay-Malabry
3, avenue Jean-Baptiste-Clément
Bus RATP 379 à la Croix de Berny (arrêt
Président-Allende)

sur RV, du lundi au vendredi de 9 h à 16 h, au
0 810 25 92 10 ou sur www.caf.fr

• Permanence de l'action sociale (travailleurs sociaux)

Au **Centre social et culturel**
4, boulevard des Pyrénées
sur RV au 01 46 74 15 00

Adresse postale : CAF

92847 Rueil-Malmaison cedex

Contact : 0 810 25 92 10 - www.92.caf.fr

Café des Aidants

Vous accompagnez un proche âgé, dépendant ou handicapé. **Venez partager expériences et conseils** avec des Antoniens, aidants comme vous, aux côtés d'un psychologue et d'un professionnel du CLIC.

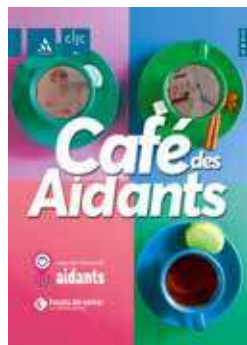

Une rencontre a lieu chaque mois à la **Maison des Ans Toniques** un samedi matin, ou bien un après-midi de semaine dans un café antonien. L'accès est libre sans inscription préalable, sans obligation d'assiduité.

Deux exemples de thématiques abordées en 2018 : *Comprendre les troubles de la mémoire pour mieux communiquer avec son proche ; L'entrée en institution : choix éclairé ou imposé ?*

Le Café des aidants appartient au réseau national de l'Association française des aidants.

Parallèlement, le CLIC propose des formations et informations à destination des aidants, et a créé en 2018 une « **halte-répit** ».

Contact et programme : CLIC (service du CCAS)



CHOCOLAT & CIE

35 av. A. Briand à Antony - 06 08 45 51 03
chocolatetcie92@gmail.com
www.chocolatetcie92.fr

Chocolats & Macarons Artisanaux
Miels & autres douceurs

Ala Coiffe
Bretonne



RESTAURANT
DE CRÊPES
ET GALETTES

Ouvert midi et soir,
Fermé dimanche et lundi.

14, rue Velpeau
Antony - (face au RER Antony Centre)
01 42 37 35 35

www.alacoiffebretonne-antony.com

Transport de personnes



06 67 94 92 92 - 09 81 82 17 43 ampicab@hotmail.fr

Toutes destinations - Accueils - Accompagnements

ampicab

Votre prestataire de proximité

Particuliers
Entreprises

Reservez!

Tarifs forfaitaires

1 à 6 passagers



RCS NA 2012 601754 - SIRET 75000645500019 - APE 4939B - Licence 2012 11 9002595



BIENVENUE
CHEZ
SO CRÉATIF
À SCEAUX !

- Cours/Ateliers à la carte !
- Large gamme de fournitures
Beaux-Arts et Loisirs Créatifs
- Encadrements standards et sur mesure

93 rue Houdan - 92330 Sceaux
E-mail : contact@so-creatif.fr
Tél. : 01 46 60 51 51

www.so-creatif.fr



ANTONY LAVAGE

Ouvert toute l'année 7j/7 de 7h à 22h

NOUVEAU ASPIRATEUR À TURBINE
GRANDE ASPIRATION

+ DE SERVICES À VOTRE DISPOSITION :

- 8 Aspirateurs
- 7 Programmes
- 6 Pistes
- 1 Gonfleur
- Distributeur de lingettes
- Cire - Brosse mousse
- Produits jantes
- Distributeur de jetons en libre-service



156 avenue du Président J.F.K - 92160 Antony • 06 20 89 84 77

CALO-SÉAILLES

SPÉRANZA (1885-1949)



Cantatrice mezzo-soprano née à Constantinople, inventrice avec son époux Jean Séailles d'un nouveau matériau à base d'émaux, le lap, qui connut un essor fulgurant en architecture et en décoration dans les années 1925-1930.

Lire à ce sujet le dépliant consacré au lap : www.ville-antony.fr/journee-patrimoine-promenades-antony

Plusieurs de ses enfants se sont illustrés dans la Résistance, dont **Simone Séailles** (1917-1945), morte en déportation. Spéranza Calo-Séailles et sa fille Simone reposent au **cimetière** d'Antony. *Rue Simone-Séailles* (2010)

CARS

Voir bus

CARTE D'ANTONY

Voir pages 157 à 159.

CARTE D'IDENTITÉ



Depuis 2017, la demande de carte d'identité est dématérialisée au moyen d'un dispositif de recueil de données, comme pour le passeport. Votre présence est obligatoire au dépôt du dossier

pour la prise des empreintes, et indispensable réglementairement pour le retrait de la carte. Cette formalité est déterritorialisée, ce qui signifie que vous pouvez l'effectuer dans n'importe quelle mairie.

Pièces à fournir : www.ville-antony.fr/carte-nationale-identite

Contact : service à la population
Sur RV

01 40 96 71 00

CARTE FAMILLE



305 € peuvent vous être remboursés si vous venez d'avoir **un troisième enfant (ou plus)**, habitez Antony et si vos enfants participent à des activités municipales.

À condition de déposer la demande avant le 1^{er} anniversaire de l'enfant, le CCAS d'Antony vous rembourse cette somme **deux fois** (les deux premières années), sur présentation des reçus (prestations déjà acquittées) lorsque 305 € sont atteints. Cette disposition a pour objectif d'aider les familles nombreuses confrontées à de nouvelles dépenses.

Activités municipales concernées : Ate-liers Bourdeau et du Château Sarran, études sportives, piscines Lionel-Terray et Pajeaud, médiathèques, Cinéma Le Sélect, Théâtre Firmin-Gémier / La Piscine, halte-jeux, accueils à l'école, restauration scolaire, crèches, séjours, classes d'environnement, centres de loisirs.

Les reçus pour les activités associatives ne sont pas acceptés.

Contact : CCAS pôle social
01 40 96 73 38

CARTE GRISE (CERTIFICAT D'IMMATRICULATION)

Vente (ou don) de véhicule, immatriculation, changement d'adresse, ajout d'une personne sur sa carte grise...

Toutes ces démarches se font en ligne, et non plus aux guichets des préfectures.



Si vous n'êtes pas utilisateur d'Internet ou si vous éprouvez des difficultés, des médiateurs en **sous-préfecture** peuvent vous aider.

La procédure en ligne : www.service-public.fr

CCAS CENTRE COMMUNAL D'ACTION SOCIALE

Le CCAS met en œuvre une action générale de prévention et de développement social à Antony, en liaison étroite avec les institutions publiques et privées.

Missions légales ou facultatives principales : lutte contre l'exclusion (en particulier, aide alimentaire), **aide à domicile**, prévention et animation pour les personnes âgées, gestion d'établissements d'hébergement pour personnes âgées, soutien au logement et à l'hébergement, petite enfance, enfance/jeunesse, soutien aux personnes en situation de **handicap**. Collaborant avec les services sociaux locaux, notamment ceux du Département (**EDAS**), le CCAS favorise le maillage territorial.

Il contribue à la visibilité des **associations** caritatives qu'il réunit dans le **Conseil du Bien Vivre Ensemble**.

Le CCAS en chiffres : accueil et instruction des dossiers de plus de 900 personnes chaque mois. Budget : 4 M€, dont 53 % de subvention municipale.

En savoir plus : pôle **seniors**, pôle **social**.
www.ville-antony.fr/action-sociale.

• CCAS

81, rue Prosper-Legouté
01 40 96 71 38

Lundi à vendredi de 8 h 30 à 12 h et de 13 h 30 à 17 h 30, fermé mardi après-midi.

Adresse postale : place de l'Hôtel-de-Ville
BP 60086
92161 Antony cedex

CENTRE D'ACCUEIL THÉRAPEUTIQUE À TEMPS PARTIEL (CATTTP)

Le CATTTP a pour objectif de maintenir ou favoriser l'autonomie des patients par l'intermédiaire d'activités de groupe à médiation artistique ou culturelle.

Les deux centres d'Antony dépendent de l'EPS **Érasme**.

• CATTTP adultes

79, rue Prosper-Legouté
01 55 59 16 37

• CATTTP enfants de 2 à 6 ans

80, rue Pierre-Vermeir
01 56 45 18 10

CENTRE AQUATIQUE PAJEAUD

Voir piscines.

CENTRE D'HÉBERGEMENT

Voir migrants.

CENTRE DE LOISIRS



La Ville accueille près de **1 200 enfants** le mercredi dans ses 17 centres de loisirs, et pendant les congés scolaires (regroupements possibles de centres).

Dans chacun, une équipe d'animateurs recrutés par la Direction de l'**éducation** met en œuvre un projet pédagogique adapté à l'âge et aux besoins des enfants : activités d'expression, jeux, spectacles, sorties, etc.

Ces animations répondent aux objectifs du projet pédagogique commun à toutes les structures (maternelles ou élémentaires), établi par l'ensemble des équipes.

CENTRES MATERNELS

• Paul-Bert

(pendant les travaux du CML parc Heller)
65, av. Jean-Monnet - 01 40 96 72 09

• Jules-Ferry

43, av. Armand-Guillebaud - 01 46 15 57 25

• André-Pasquier

1, rue d'Artois - 01 40 96 31 38

• Les Rabats

167-173, rue des Rabats - 01 40 96 72 10

• Val de Bièvre

248, rue Adolphe-Pajaud - 01 40 96 72 79

- **André-Chénier**
35, rue Camille-Pelletan - 01 40 96 72 12
- **Noyer-Doré**
2, bd des Pyrénées - 01 40 96 72 83
- **La Fontaine**
12, rue Pierre-Kohlmann - 01 40 96 31 67
- **Dunoyer-de-Segonzac**
4, rue Dunoyer-de-Segonzac
01 40 96 72 78
- **Ferdinand-Buisson**
3, place Auguste-Mounié - 01 40 96 72 15

CENTRES ÉLÉMENTAIRES

- **Parc Heller**
20, rue Prosper-Legouté - 01 42 37 13 13
- **Paul-Roze**
61, rue Camille-Pelletan - 01 46 60 80 44
- **André-Pasquier**
1, rue d'Artois - 01 40 96 31 39
- **Dunoyer-de-Segonzac**
4, rue Dunoyer-de-Segonzac
01 40 96 72 78
- **Ferdinand-Buisson**
1, rue Augusta - 01 40 96 72 16
- **Noyer-Doré**
6, bd des Pyrénées - 01 40 96 72 83
- **La Fontaine**
12, rue Pierre-Kohlmann - 01 40 96 31 67

Réservation obligatoire sur l'**Espace citoyens** :
www.ville-antony.fr/demarches

En savoir plus : www.ville-antony.fr/cml

Contact : Direction de l'éducation
01 40 96 71 37 ou 72 88

CENTRE DE SANTÉ DE LA CROIX-ROUGE FRANÇAISE



Centre polyvalent ouvert dans le quartier des Baconnets, il accueille des patients de tous âges en médecine générale, gynécologie, pédiatrie, soins dentaires, orthodontie, stomatologie et sage-femme.

Carte vitale indispensable (pratique du tiers payant) et attestation CMU (couverture maladie universelle) ou AME (aide médicale d'État) pour les bénéficiaires.

- **Centre de santé**

2, allée du Nil

Rendez-vous : 01 40 32 34 05

Secrétariat administratif : 01 46 74 13 90

CENTRE ÉLISABETH DE LA PANOUSE-DEBRÉ

Voir rééducation motrice.

CENTRE MÉDICO-PSYCHOLOGIQUE

Établissement public (ou privé faisant fonction de public) où des spécialistes de la santé proposent une offre de soins pour adultes et enfants.

Il assure des soins ambulatoires, des actions de prévention et un suivi à domicile. Les soins sont dispensés par une équipe pluridisciplinaire : médecins, psychologues, infirmiers, assistants sociaux, et pour les enfants : orthophonistes, éducateurs et psychomotriciens.

Les deux centres d'Antony dépendent de l'EPS **Érasme** :

- **Centre médico-psychologique pour enfants et adolescents**

Les consultants (médecins et psychologues)



reçoivent les parents préoccupés des difficultés psychologiques de leurs enfants de 0 à 18 ans dans le domaine du langage, du sommeil, de l'alimentation, du comportement, de la scolarité.

80, rue Pierre-Vermeir

01 56 45 18 10

• **Centre médico-psychologique pour adultes**

79, rue Prosper-Legouté

01 55 59 07 30 ou 07 31

CENTRE MÉDICO-PSYCHO-PÉDAGOGIQUE LES PYRÉNÉES

Les CMPP accueillent des enfants et adolescents présentant des difficultés d'adaptation, des troubles psychomoteurs, psycho-affectifs ou orthophoniques, des troubles du comportement ou de l'apprentissage, des difficultés neuropsychologiques ou comportementales, des troubles du développement.

• **Centre médico-psycho-pédagogique**

Les Pyrénées

180, rue Adolphe-Pajeaud

5, parvis de la Bièvre

01 46 68 55 73

CENTRE OLYMPE SANTÉ

Centre de soins privé. Médecine du sport, traumatologie, chirurgie orthopédique des membres inférieurs et supérieurs, nutrition. Rééducation, préparation sportive, réadaptation, cryothérapie, entraînement en chaleur, entraînement en altitude simulée, entraînement en apesanteur. EOS, radiologie, infiltration, échographie, Imagerie médicale de l'Hôpital Privé d'Antony.

• **Centre Olympe santé**

28, rue Velpeau

Consultation : 01 76 21 71 41

Sport : 01 76 21 71 42

Imagerie médicale : 01 79 36 04 50

CENTRE PSYCHOTHÉRAPIQUE ET PÉDAGOGIQUE SPÉCIALISÉ CPPS

Institut médico-éducatif (IME), qui accueille des enfants de 3 à 16 ans présentant des troubles **psychiques** associés ou non à un déficit.

Prise en charge thérapeutique, éducative et pédagogique adaptée et individualisée. Objectifs : favoriser la socialisation et l'autonomie dans la vie quotidienne et dans les apprentissages, pour aller vers une intégration scolaire quand c'est possible.

• **CPPS**

22, rue Prosper-Legouté

01 42 37 77 46

CENTRE SOCIAL ET CULTUREL



Vide-grenier, juillet 2018.

En quel lieu unique à Antony peut-on apprendre la cuisine, se ressourcer par le développement personnel et la sophrologie, troquer des plantes ou n'importe quel objet, être accueilli et aidé par des services publics et des associations ?

Au Centre social et culturel d'Antony, ouvert à tous les publics et agréé par la CAF. **Déjà 200 familles adhérentes**, chaleureusement invitées à partager un savoir, une compétence et à participer à la vie du CSC.

Activités tous azimuts

- Enfants : anglais, découvert instrumentale, éveil à la gym
- Adultes et enfants accompagnés d'un parent : cuisine, éveil musical, ateliers créatifs
- Adultes et enfants non accompagnés : chant, vélo (apprentissage et réparation)
- Adultes : gym douce, anglais, sophrologie, développement personnel, cuisine, informatique...

- Événements : à l'initiative d'habitants (loto, kermesse, vide-greniers, cabaret) ou du CSC (troc aux plantes et disco-soupe, fête du jeu, jeunes talents, guinguette, barbecue...)
- Ressourcerie : zone de gratuité où chacun peut déposer ce dont il n'a plus besoin ou prendre ce qu'il veut : vêtements, accessoires, livres...

Des services sur place

- Associations accueillies : Agefa, Français pour tous, ASTIA, Dinamic (médiation familiale), Les Alcooliques anonymes, Femmes Relais, Alanon/alateen, Bien Vivre Ensemble, La Grande Cordée, Cercle culturel et artistique d'Antony (CCAA), Les Ateliers Fulgeras, La Blette humaine (AMAP).
- Services publics : CAF, CPAM, EDAS (action sociale du Département), écrivain public, accompagnement à la scolarité, psychologue de la réussite éducative, RAM

En savoir plus : www.ville-antony.fr/centre-social-culturel

Centre social et culturel d'Antony

4, boulevard des Pyrénées

01 40 96 68 10

centresocioculturel@ville-antony.fr

Accès : RER B (Massy Verrières) - Paladin 3 (arrêt Noyer-Doré)

CENTRE TECHNIQUE MUNICIPAL CTM



Un site communal de 1,9 ha rassemble l'essentiel des équipes techniques, des matériels et véhicules de la Ville : espaces verts, voirie, bâtiments, garage municipal.

Il est complété par un nouveau bâtiment construit en 2018 (photo), qui accueille une partie des équipes voirie et espaces verts intervenant dans la partie nord-ouest d'Antony.

Centre technique municipal

10, avenue François-Arago
01 55 59 22 01

L'Atelier

84, rue de Châtenay

CÉRÉMONIES

Voir événementiel.

CERTIFICATS

Certificat d'hébergement (d'un enfant majeur), de résidence (pour les personnes de nationalité étrangère), déclaration de vie commune (présence obligatoire des deux personnes munies de leurs pièces d'identité) : adressez-vous à la mairie de votre domicile.

Contact : service à la population

Formalités rapides

01 40 96 71 00

CHAMBRES CONSULAIRES

CCI Hauts-de-Seine (Paris/Île-de-France)

www.cci92-idf.fr

0 820 012 112

Immeuble Via Verde

55, place Nelson-Mandela

92000 Nanterre

(voir partenariat avec Antony : économie)

Chambre de métiers et de l'artisanat

17 bis, rue des Venêts

92000 Nanterre

www.cma92.fr - 01 47 29 43 43

CHAMPS ÉLECTROMAGNÉTIQUES

Voir antennes relais.

CHANTIER

Voir permis de construire.

CHARTES

Charte du logement solidaire

La ville d'Antony a signé la charte du logement solidaire en décembre 2009 avec les associations Habitat et Humanisme, Saint-Raphaël, Pégase (Érasme) et Initiatives, puis avec le bailleur Antony Habitat (devenu Hauts-de-Bievre Habitat).

De par cette charte, le soutien municipal aux associations peut prendre plusieurs formes.

- Achat de logements sur le marché privé afin de loger temporairement des familles démunies. La Ville en confie la gestion à une association qui assure l'accompagnement social de la famille.
- Subvention de « surcharge financière » attribuée aux associations gestionnaires.
- Promotion des garanties des risques locatifs auprès des particuliers acceptant de louer à des personnes démunies.

En savoir plus : www.ville-antony.fr/charte-logement-solidaire

CCAS 01 40 96 71 38

Élu délégué à la solidarité et à l'insertion : Christian Ollivry.

Voir aussi [habitat](#).

Charte ville/handicap : voir [accessibilité](#).

Charte de préservation de l'arbre des Hauts-de-Seine : voir [arbres](#).

CHAUFFAGE URBAIN

Le SIMACUR, créé en 1960, est à l'origine un syndicat de chauffage intercommunal regroupant Massy et Antony.

En 1986, avec la construction de l'usine d'incinération localisée à Massy, le syndicat a progressivement élargi ses compétences au traitement des déchets. Il assure entre autre le chauffage d'environ 23 000 logements : 75 % à Massy, 25 % à Antony, Enoris étant la société gestionnaire.

Le chauffage urbain est assuré avec les ressources suivantes (données 2017) :

- **48 % par l'incinération des ordures**
- **20 % au charbon**
- **12 % au gaz**
- **20 % au bois B issu du recyclage des meubles**

L'objectif est d'augmenter encore la part du bois recyclé au détriment du charbon.

Voir aussi [consommation responsable](#).

CHAULET GEORGES (1931-2012)



Auteur de plus de cent cinquante romans pour la jeunesse dont la célèbre série *Fantômette* (50 titres, éditions Hachette), *les 4 As*, *L'inspecteur Gadget*... Il a vécu à Antony de 1936 à la fin des années 1990.

CHIEN



- **Votre chien doit être tenu en laisse** et ses fonctions naturelles ne peuvent être accomplies que dans les caniveaux, à l'extérieur des passages pour piétons. Ce règlement s'applique dans tous les lieux publics, y compris les parcs, plates-bandes et pelouses.
- **Vous êtes tenu de ramasser ses déjections** si votre animal « s'oublie » sur le trottoir ou sur un massif de fleurs, **car vous en êtes responsable**. Pour vous encourager, la ville d'Antony a installé plus de 70 distributeurs de sachets propreté aux abords des **parcs** et a lancé une nouvelle campagne de sensibilisation en 2017.

Contact : espacesverts@ville-antony.fr
01 55 59 22 44

CHÔMAGE

Voir [Emploi](#).

CIMETIÈRE



Le service à la population vous reçoit en cas de **décès** ou pour toute demande concernant le cimetière.

- **Concession :** emplacement délivré, lors d'une inhumation, par la mairie.
- **Columbarium et site cinéraire :** site réservé à l'inhumation des urnes cinéraires, emplacement délivré par la mairie

- **Jardin du souvenir** : site réservé à la dispersion des cendres, avec autorisation préalable par la mairie.

Élue chargée des affaires funéraires : Armelle Cottenceau.

Contact : service à la population
01 40 96 71 00

CINÉMA



Les Antoniens ont vu apparaître leur première salle de cinéma en 1922 : **Le Family**, rue Jean-Moulin ; puis **le Ciné du Soleil Levant** (dans la rue de même nom), renommé **Le Renaissance** puis **L'Éden** ; **L'Artistic**, ouvert en 1928 avenue de la Division-Leclerc, fermé comme les deux premiers puis rouvert sous le nom du **Sélect**.

Il est à noter que toutes ces salles sont privées, jusqu'au rachat par la ville d'Antony en 1981 du Sélect, devenu **Le Sélect Louis-Daquin**, qui obtiendra le label Art et essai.

[Sources : Archives communales].

Après avoir été le premier mono-écran de France en 2006, Le Sélect doit s'adapter aux contraintes de l'industrie cinématographique, sans pour autant renoncer à son projet artistique.

La Ville décide de le reconstruire au même endroit, avec plus de salles pour assurer sa viabilité.

En janvier 2014, le nouveau Sélect dispose de 4 salles pour répondre à tous les besoins : François-Truffaut (286 places), Tex-Avery (191 places), Louis-Daquin (98 places), Alfred-Hitchcock (71 places), accessibles aux personnes à mobilité réduite, et équipées pour les non-voyants et malentendants.

Pari économique tenu grâce à une programmation éclectique : après 4 ans d'existence, Le Sélect a fidélisé un vaste public (220 000 entrées/an).

CINÉMA LE SÉLECT



Le cinéma d'Antony propose une programmation très diversifiée de **plus de 400 titres par an**, du film d'auteur au film ciné grand public, 120 séances hebdomadaires, des tarifs très attractifs, un atelier d'éducation à l'image pour les enfants et de nombreux labels : *Europa Cinémas, Art et Essai, jeune public, recherche et découverte, patrimoine et répertoire*.

En programmant majoritairement des versions originales sous-titrées et en donnant toute sa place à un cinéma populaire de qualité, Le Sélect conjugue **culture d'excellence et divertissement**.

Rencontres et animations

Le Sélect privilégie l'accueil du public et la convivialité : rencontres régulières organisées avec des réalisateurs, comédiens ou techniciens, avant-premières, ciné-concerts, séances de courts métrages, Ciné-thé, Ciné-mémoire... et même "Cinéscape" au Festival de Deauville !



Le réalisateur Benoit Jacquot au Sélect, mars 2018.

Ouverture sur le spectacle vivant

Le Sélect restitue l'émotion du direct sur grand écran en retransmettant des soirées d'opéra, de ballet mais aussi de théâtre depuis les deux grandes institutions culturelles que sont le *Royal Opera House* de Londres et la *Comédie-Française*.

Jeune public

Une salle dédiée (avec rehausseurs multicolores), espace atelier, films pour les enfants et les adolescents, animations spécifiques, éducation à l'image, séances scolaires.

• Cinéma Le Sélect

10, avenue de la Division-Leclerc
01 40 96 64 64 (administration)
01 40 96 68 88 (programme sur répondeur)
www.leselect.ville-antony.fr

Parking souterrain du centre-ville :
2 h 30 gratuites pour les spectateurs.

CIRCUIT DE PRÉVENTION ROUTIÈRE

Voir prévention routière.

CIRCULATIONS DOUCES

Limitier les nuisances à l'environnement (pollution au dioxyde de carbone, bruit) pour adoucir les conditions de vie en ville, c'est possible avec le **ralentissement général de la vitesse et des alternatives aux véhicules à moteur** : marche, vélo, roller, trottinette... sans oublier le recours au **covoiturage**.

La ville d'Antony a pris des mesures en faveur d'une circulation apaisée, qui visent aussi à protéger les utilisateurs les plus fragiles de l'espace public. Elle s'est vu décerner le **label « Ville**

prudente » en 2018.

• **282 rues en zone 30** partout où c'est possible (50 km/h sur les axes de liaison intercommunale et les voies départementales).

• **23 rues en zone 20** ou zone de rencontre : les piétons y sont prioritaires.

• **Autorisations de passage pour les vélos : en zone 30, les double sens cycliste sont autorisés dans les rues à sens unique** sauf dans 21 rues dont le trafic extrêmement dense est susceptible de mettre le cycliste en danger.

Depuis 2017, ils peuvent également **franchir le feu rouge à certains carrefours** (39 signalés d'un panneau), à condition que la voie soit libre, afin de fluidifier la circulation ; les cyclistes n'ont évidemment pas la priorité, mais ils peuvent ainsi rouler à leur rythme, à condition d'être prudents.



• **10 km de pistes et bandes cyclables**, soit 11 % des voies communales.

• **Voies vertes** et itinéraires partagés avec les piétons : parcs **Heller, Alisiers, Coulée verte**.

• **375 places en parcs à vélo** sur 23 sites à Antony, certains sous vidéoprotection : **Hôtel de ville**, médiathèque **Anne-Fontaine**, parc **Raymond-Sibille**, Velpeau face gare, place du **Marché**, conservatoire, parc **Heller (2)**, piscine Lionel-Terray, RER Les Baconnets, RER **Croix de Berry**, RER Parc de **Sceaux**.

En savoir plus : www.ville-antony.fr/plan-circulation-douce

Projet de parcs Véligo

Pour encourager l'usage du vélo en complément des transports en commun, Île-de-France Mobilités a créé le service Véligo, permettant aux voyageurs de stationner leur vélo en toute sécurité à proximité des gares. La Ville envisage de faire entrer les deux parcs actuels à la Croix de Berry et à Velpeau dans ce dispositif.

Contact : voirie@ville-antony.fr
01 55 59 22 59

Voir aussi prévention routière, RD920.

Élues : chargée de la mobilité urbaine :

Perrine Precetti ; déléguée aux circulations douces : Claudine Lesieur.

CIRQUE (ESPACE)

Unique Pôle national cirque en Île-de-France, le Théâtre **Firmin-Gémier / La Piscine** déploie autour de l'Espace Cirque d'Antony un projet ambitieux.

Situé à quelques encablures du RER B au cœur du quartier **Pajeaud**, ce terrain de 4 400 m² accueille depuis 2003 les chapiteaux des artistes les plus en vue de la discipline.



Rare Birds, avril 2018.

À la fois fabrique de cirque – plusieurs résidences de création chaque saison – et aire de représentation – les « Temps forts » tout public –, l'Espace Cirque d'Antony s'impose comme **un lieu phare du cirque contemporain sous chapiteau**.

À la belle saison, le dialogue se poursuit en plein air, pour des rencontres uniques entre artistes et paysages : sur les places, dans les parcs et les jardins, le **Festival Solstice** offre chaque fin de mois de juin ses spectacles gratuits et insolites, comme une invitation à la rêverie et à la découverte !

• **Espace Cirque d'Antony**

Rue Georges-Suant

RER B - Station Les Baconnets

CITOYENNETÉ

Recensement citoyen

Tous les garçons et filles de nationalité française doivent se faire recenser à leur 16^e anniversaire :

- en ligne sur www.ville-antony.fr/demarches (Rubrique État civil et affaires diverses)
- en ligne sur service-public.fr (fiche pratique « papiers-citoyenneté »)
- en se déplaçant à l'hôtel de ville (du domicile)

Ce recensement permet à l'administration de convoquer le jeune pour qu'il effectue la journée défense et citoyenneté (JDC), et de l'inscrire d'office sur les listes électorales à ses 18 ans.

Journée défense et citoyenneté JDC

C'est une obligation légale pour les garçons et les filles de nationalité française après leur recensement, entre leur 16^e et leur 25^e anniversaire. Thématiques abordées pendant cette

journée : défense nationale, engagement (service civique, réserve opérationnelle, métiers civils et militaires de la défense...), civisme (charte des droits et devoirs du citoyen français), don de sang, plaquettes, organes..., sécurité routière, tests d'évaluation des apprentissages fondamentaux de la langue française.

Contact : service à la population

Formalités rapides

01 40 96 71 00

Cérémonie citoyenne

Avoir 18 ans confère de nouveaux droits et devoirs. Le **maire** d'Antony et le **CJC**, Conseil des jeunes citoyens, invitent tous les jeunes majeurs pour faire leur connaissance et marquer symboliquement leur entrée dans une citoyenneté active.

Le maire présente les principes fondamentaux de la République et leur remet officiellement leur première carte d'électeur.

Voir aussi Conseil citoyen, Espace citoyens.



CJC (CONSEIL DES JEUNES CITOYENS)

Depuis 2018, ce conseil consultatif, réunissant des jeunes Antoniens ou scolarisés à Antony, s'est étendu des classes de 3^e à 21 ans.

Il est constitué de 40 volontaires maximum, souhaitant faire entendre l'avis des jeunes, améliorer la vie des Antoniens, défendre des sujets qui leur tiennent à cœur.

- **Principales activités** : organisation de la cérémonie citoyenne (**voir citoyenneté**), participation aux jurys du festival *Des Bulles dans la ville* et de la fête de la musique (**voir culture**), projet solidaire (en 2018/2020 : Exposition sur la liberté d'expression par le dessin de presse avec l'association « **Cartooning for Peace** » du dessinateur Plantu).



- **Commissions thématiques** : Les jeunes CJC se réunissent au 11 **Espace jeunes** le mardi entre 18 h et 20 h.
- **Séances plénières** : Publiques et ouvertes à tous, ces assemblées se réunissent trois fois par an dans la salle du Conseil municipal de l'Hôtel de ville. Elles sont présidées par le **maire** Jean-Yves **Sénant** et animées par les jeunes.

Contact : Le 11 *Espace jeunes*
11, bd Pierre-Brossolette
01 40 96 73 77
espace-jeunes@ville-antony.fr

CLASSES D'ENVIRONNEMENT



La ville d'Antony organise chaque année des classes de découverte et d'initiation au milieu naturel marin et montagnard à **Kerjouanno** (Morbihan) et **Samoëns** (Haute-Savoie). Environ 50 classes d'environnement de septembre à juin accueillent pendant une douzaine

de jours des élèves de maternelle et élémentaire avec leur enseignant volontaire.

Les dates de séjours sont communiquées aux parents à la rentrée et leur participation financière est calculée en fonction de leurs revenus. Des réunions d'information avec projections d'un montage vidéo sont proposées à l'école à la demande de l'enseignant.

L'organisation, la gestion administrative et l'encadrement de l'équipe d'animateurs permanents sont assurés par le service jeunesse-séjours.

Voir les centres :

www.ville-antony.fr/classes-transplantées

Contact : jeunesse@ville-antony.fr

01 40 96 72 39

Voir aussi **nature**.

CLIC

Le Centre local d'information et de coordination gérontologique travaille en partenariat avec tous les professionnels de la gérontologie pour coordonner l'accompagnement des seniors.



Le CLIC met en œuvre des ateliers collectifs autour de la prévention et du bien vieillir.

Il soutient également les aidants familiaux : parcours de santé, **café des aidants**, halte-répit. Aidé par des bénévoles, le CLIC assure aussi un soutien auprès des seniors isolés pendant les périodes estivales et hivernales en proposant des appels téléphoniques de convivialité et des sorties.

• **CCAS / CLIC**

77, rue Prosper-Legouté

01 40 96 31 70

Voir Pôle **seniors** du CCAS

CLUB SCIENTIFIQUE MUNICIPAL

Il propose aux enfants du CP au CM2 de découvrir les sciences en s'amusant, en privilégiant l'expérimentation. Biologie, chimie, géologie, archéologie...

Les activités ont lieu du mardi au samedi à l'école Paul-Bert.



Les enfants sont accueillis par groupes de 12 pour des séances d'1 h ou (1 h 30 pour les CM2), soit 144 enfants répartis en trois niveaux : les découvreurs (CP/CE1), les explorateurs

(CE2/CM1) et les chercheurs (CM2). Stages pendant les petites vacances scolaires.

En savoir plus : www.ville-antony.fr/
club-scientifique

- **Club scientifique municipal**
67, av. Jean-Monnet
01 55 59 84 30
sciences@ville-antony.fr

CLUBS SENIORS

Quatre clubs à Antony proposent des jeux, des voyages, des déjeuners dansants, des animations et spectacles... Leur programme est disponible au **CCAS**, à l'**Hôtel de ville**, dans les **médiathèques**.

Voir aussi seniors, Accueil des villes françaises, Office de tourisme.



Galette des rois au Club Jo-Schlessler, janvier 2018

Vos clubs	Président(e)s et adresses des clubs	N° de téléphone
AMITIÉ Lundi et mardi après-midi	Odette GUENOT 3, rue du Nord	01 42 37 26 50
BAS-GRAVIERS Jeudi après-midi	Alain BOUCHERIE Maison des Bas-Graviers 171, av. du Bois-de-Verrières	01 40 96 81 51 06 11 56 61 03
MOUNIÉ Lundi et mercredi après-midi	Alain BOUCHERIE Maison des Ans Toniques 23 25, villa Domas	01 40 96 81 51 06 11 56 61 03
JO-SCHLESSER Jeudi après-midi	Françoise LEVEAU 193, rue des Rabats	01 46 66 14 52 06 50 04 83 29

CLUBS SPORTIFS

60 clubs sont actifs à Antony, aussi bien en sports individuels que collectifs, en initiation, perfectionnement ou compétition. Certains évoluent au niveau national : tennis, rugby, volleyball, escrime, athlétisme, tennis de table, roller hockey...

Vous pouvez les rencontrer au forum de rentrée de septembre pour vous inscrire.

La ville d'Antony accompagne les clubs dans leur progression, tout en gardant comme priorité la formation des jeunes et la promotion du sport à tout âge :

- Mise à disposition d'équipements sportifs de haute qualité : complexe Eric-Tabarly, gymnases Pajeaud et Descartes, tennis du stade Georges-Suant, centre aquatique **Pajeaud** et fosse de plongée, et en 2019 **complexe sportif La Fontaine-colonel-Arnaud-Beltrame**.
- Plus d'un million d'euros de subventions afin d'embaucher des entraîneurs diplômés.

En savoir plus : www.ville-antony.fr/sports



Au gymnase Pierre-de-Coubertin, février 2018

CMU COUVERTURE MALADIE UNIVERSELLE

Voir **CPAM**, **mutuelle complémentaire santé**.

CNAV CAISSE NATIONALE D'ASSURANCE VIEILLESSE

L'Assurance retraite est constituée d'une caisse nationale (CNAV) et d'un réseau d'organismes (CARSAT, CGSS, CSS). Elle gère la retraite du régime général de la Sécurité sociale.

Les retraités qui se connectent à leur espace personnel sont aidés par **Aria**, **assistant virtuel retraite** pour accéder aux services en ligne : attestation de paiement, date de paiement, changement de coordonnées bancaires, etc.

Contact : 39 60

www.lassuranceretraite.fr

COHÉSION SOCIALE

Voir **prévention**.

COLLÈGES

- **Anne-Frank**
112, rue Adolphe-Pajeaud
01 46 74 10 80
- **Henri-Georges Adam**
167-173, rue des Rabats
01 46 68 60 11
- **Francois-Furet**
22, avenue Léon-Blum
01 46 68 40 50
- **La Fontaine**
16, rue Pierre-Kohlmann
01 46 60 14 23
- **Descartes**
19, avenue Lavoisier
01 42 37 67 22

Voir aussi **enseignement privé**.

Élue déléguée aux relations avec les établissements d'enseignement secondaire : **Anne Fauret**.

COLLEGNO

Ville du Piémont (Italie) jumelée avec Antony en 1961, Collegno compte 50 000 habitants. Elle est située dans la périphérie de Turin (9 km), berceau de la firme automobile Fiat.



Chiesa di Santa Elisabetta - DR

À Antony : **Square de Collegno**.

Voir **jumelage**.

COMBATTANT

Carte de combattant, carte d'invalidité à titre militaire, retraite du combattant : adressez-vous à la mairie de votre domicile.

Contact : *service à la population*

Formalités rapides

01 40 96 71 00

COMMÉMORATIONS

Voir **cérémonies mémorielles**.

COMMERCE ET ARTISANAT



Environ 700 artisans et commerçants, dont 200 au **marché** du centre-ville, proposent toutes sortes de services, savoir-faire et produits de qualité.

Répertoire complet : www.ville-antony.fr/
annuaire-economique

La Ville soutient l'activité commerciale :

- Administration des marchés, création d'un marché fermier, implantation de camions-restaurants (food trucks) aux abords des zones d'activité.
- Étude et prospective commerciales : enquête auprès des habitants du quartier **Pajeaud** sur les attentes en matière de commerce, dans le cadre du projet de requalification du centre commercial de la **Bièvre**.
- Organisation de la **Foire aux fromages et aux vins**.



Les artisans d'art se sont fédérés en une association « Antony métiers d'art », afin de valoriser leurs savoir-faire et leur diversité. L'association organise une série de manifestations pour rencontrer le grand public. En partenariat avec la Ville, les artisans participent aux *Journées européennes des*

métiers d'art au printemps.

www.journeesdesmetiersdart.fr

Voir aussi économie.

Élu délégué au commerce, à l'artisanat et aux jumelages : Fabien Hubert

Contact : Direction de l'activité économique
activite.economique@ville-antony.fr
 01 40 96 71 33

COMMISSIONS

Constituées en 2014 de 12 élus (majorité et opposition, suivant le principe de la représentation proportionnelle), elles sont présidées de droit par le maire. Chaque commission examine les dossiers avec les responsables administratifs compétents et en tient informé le conseil municipal. Ses avis sont consultatifs, ses séances ne sont pas publiques.

Les 13 commissions : éducation ; finances ; culture ; affaires sociales ; environnement et santé ; prévention, sécurité et politique de la ville ; urbanisme, aménagement et travaux ; enfance et famille ; circulation et transports ; développement économique, commerce et artisanat, et nouvelles technologies ; vie associative et animation ; sports ; jeunesse.

Composition : www.ville-antony.fr/commissions-municipales

COMMUNICATION

La ville d'Antony mène des actions de communication, informe sur ses projets et ses réalisations, sur les services et les établissements municipaux, coordonne les équipes et les moyens techniques via sa Direction de la communication.

Voir accueil, publications, web, réseaux sociaux, affichage, journaux électroniques, relations presse, événementiel.

Contact : Direction de la communication
 01 40 96 71 13
webmaster@ville-antony.fr

COMPLEXE SPORTIF ÉRIC-TABARLY

Voir équipements sportifs page 159.

COMPLEXE SPORTIF LA FONTAINE



Dénommé officiellement complexe sportif La Fontaine-Colonel-Arnaud-Beltrame, il ouvre au public en 2019.

Le complexe est financé par la Ville, le Département et la Région (coût total : 14,5 M€, incluant l'aménagement du parvis devant le collège La Fontaine et du parc).

- **3 539 m², propriété de la Ville** : grande salle pour les sports collectifs et la gymnastique rythmique, structure d'escalade d'envergure nationale (16 m au point le plus haut), salle de boxe, dojo, club house, parking de 100 places en souterrain.
- **1 714 m², propriété du Département** : gymnase réservé au collège La Fontaine, mis à disposition des clubs antoniens pour des sports collectifs (basket, volley, handball...) les soirs, week-ends et aux congés scolaires, salle multi-activités de 150 m² pour le tennis de table, mur en stramit pour le tir à l'arc.

Voir le complexe en trois dimensions : www.ville-antony.fr/complexe-sportif-la-fontaine

CONCILIATEUR DE JUSTICE

Bénévole assermenté nommé par la Cour d'appel, le conciliateur de justice **règle à l'amiable les litiges survenus entre particuliers ou personnes morales** (sauf administrations).

Il étudie avec les personnes concernées les solutions possibles pour mettre fin au conflit qui les oppose : consommateur/professionnel, fournisseur/client, propriétaire/locataire, colocataires. Le conciliateur de justice ne peut intervenir qu'avec l'accord de toutes les parties. Il est tenu à l'obligation de secret à l'égard des tiers.

En revanche, il ne peut intervenir dans les affaires d'état civil, les conflits entre personnes privées et l'administration, le domaine du droit de la famille (divorce, garde d'enfants...), dans les procédures pénales.

Permanences à Antony : PAD

1, place Auguste-Mounié

René Jalin reçoit sur RV au 01 40 96 71 06
ou rene.jalin@conciliateurdejustice.fr

CONSEIL DU BIEN VIVRE ENSEMBLE

Ce conseil consultatif rassemble, autour du **maire** et de membres du **conseil municipal**, des associations caritatives, des communautés religieuses, des citoyens...

Il se réunit une fois par trimestre pour échanger sur des problématiques comme le **handicap**, les besoins sociaux, le dialogue inter-religieux, **l'économie sociale et solidaire**...



Élus : chargé du pôle social : Pascal Colin ;
déléguée au développement du lien social et
du bien vivre ensemble : Fatima Messaoudi.

Contact : CCAS/pôle social

81, rue Prosper-Legouté

01 40 96 71 38

CONSEIL CITOYEN

C'est un espace de proposition et d'initiative à l'échelle d'un quartier relevant de la politique de la ville. La ville d'Antony a créé en juin 2016 le **conseil citoyen du Noyer-Doré**, composé de 36 habitants et de 9 associations et acteurs locaux tirés au sort et volontaires.

Le conseil citoyen fait émerger les besoins de la population, imagine des améliorations et participe aux projets de quartier avec le **centre social et culturel**.

Le conseil s'est mobilisé en 2018 sur l'environnement avec le bailleur social **Hauts-de-Bievre Habitat, Vallée Sud - Grand Paris** et la ville d'Antony : des volontaires ont procédé à un grand ramassage de détritus que les riverains les moins civiques jettent à terre dans le quartier.



Le CC se réunit régulièrement et édite *Le journal du Noyer-Doré*.

Contact : conseil citoyen du Noyer-Doré
4, bd des Pyrénées

conseil.citoyen.antonymail.com

Voir aussi citoyenneté, Espace citoyens, prévention

CONSEIL DES JEUNES CITOYENS

Voir **CJC**.

CONSEIL DES SENIORS

Voir **seniors**.

CONSEIL LOCAL EN SANTÉ MENTALE CLSM

La ville d'Antony a créé en 2015 un conseil local en **santé** mentale, préconisé par l'ARS, Agence régionale de santé d'Île-de-France, le CCOS, Centre collaborateur de l'Organisation mondiale de la santé.

La « santé mentale » recouvre les troubles psychiatriques, souffrance psychique, addictions, handicap résultant de troubles psychiques, troubles divers... de la petite enfance au grand âge.

Piloté par la Ville et le CCAS, le CLSM réunit l'établissement public de santé **Erasmus**, l'**UNAFAM**, les bailleurs sociaux (**voir logement social**), le

commissariat d'Antony, l'**EDAS** départemental, l'Éducation nationale, les associations et acteurs des professions libérales.

Ses buts principaux : favoriser l'accès aux soins et l'inclusion sociale des habitants en souffrance psychique ; contribuer à une meilleure connaissance mutuelle des acteurs locaux et au développement de partenariats (actions anti-discriminations, information, formation...).

Une cellule de veille assurée par le **CCAS** peut être sollicitée par des professionnels en institution ou du monde associatif, pour des situations complexes de personnes antoniennes en souffrance psychosociale.

Cellule de veille : handicap@ville-antony.fr
01 40 96 73 42

Contact : Promotion santé de la ville d'Antony
Locaux du centre social et culturel
4, boulevard des Pyrénées
sante_mentale@ville-antony.fr
01 40 96 68 08

CONSEIL MUNICIPAL



Élu en mars 2014 au premier tour de scrutin, le conseil municipal d'Antony comprend **49 élus**.

- **Mode d'élection** : tous les six ans, au scrutin de liste majoritaire avec une dose de proportionnelle. La moitié des sièges est attribuée à la liste ayant obtenu au moins 50 % des voix au 1^{er} tour ou arrivée en tête au 2^e tour. L'autre moitié des sièges est répartie proportionnellement aux scores des différentes listes.
- **Séance publique** environ tous les deux mois. On y aborde tous les projets de la Ville, la gestion des affaires publiques locales, les travaux, les aides accordées, le budget...
- **Vivez le Conseil** en direct, ou en différé quand vous voulez ! L'intégralité est filmée et retransmise en direct via www.ville-antony.fr/video-cm et *YouTube*, puis consultable par thématique dans les 48 heures. En ligne pendant un an, le replay offre l'avantage de découper la séance en chapitres correspondant à l'ordre du jour. On peut donc visionner à la carte et bénéficier d'une prise de vue dynamique (**voir vidéothèque**).

Liste et photos des élus page 153.

www.ville-antony.fr/democratie-locale

13 élus représentent Antony au conseil de Vallée Sud - Grand Paris.

CONSEILLERS MUNICIPAUX DÉLÉGUÉS

Nommés par arrêté du **maire**, ils ont délégation de pouvoir et de signature dans certains domaines.

Liste et photos page 154.

CONSERVATOIRE DARIUS-MILHAUD

Établissement de **Vallée Sud - Grand Paris**, le Conservatoire à rayonnement intercommunal (CRI) d'Antony accueille chaque année plus de 1 200 élèves encadrés par une équipe pédagogique de plus de 70 professeurs diplômés. Sous conditions de revenus, une bourse d'études peut être attribuée.

Missions

- Permettre à tous les publics l'apprentissage d'une discipline artistique (musique, danse, théâtre).
- Effectuer la jonction entre la formation et la pratique en amateur.
- Participer à la vie culturelle locale.
- Donner l'accès éventuel aux conservatoires à rayonnement départemental ou national.

Les départements

Éveil et initiation musicale à partir de 4 ans, formation musicale, chorale d'enfants, orchestres, classes de danse, art dramatique, ensembles, projets et rencontres artistiques.



- **Conservatoire intercommunal à rayonnement intercommunal Darius-Milhaud**
140, avenue de la Division-Leclerc
01 41 87 81 00

CONSOMMATION RESPONSABLE

L'ensemble des consommations de la Ville est suivi grâce à des **tableaux de bord trimestriels**. La consommation des bâtiments a été réduite de 25 % entre 2008 et 2015, ce qui a permis d'absorber sans surcoût les nouvelles consommations d'équipements construits sur cette période.

- **Chauffage** avec robinet thermostatique et horloge, chaudières à condensation, mise en place d'un module de cogénération fonctionnant au gaz naturel.
- **Éclairage des bâtiments** avec détecteur de présence, de luminosité, **éclairage public** réduit d'environ 25 % avec horloge astronomique et réducteurs/régulateurs de puissance la nuit, **feux de circulation** et **plaques de rue** avec ampoules LED (consommant 80 % en moins)
- **Travaux d'isolation, de remplacement de menuiseries ou couverture.**
- **Valorisation des actions par la récupération des CEE (certificat économie énergie) et diagnostics électriques par typologie de bâtiments.**
- **Véhicules de ville très économes** en carburant, essence sans plomb (réduit de 60 % les émissions de CO₂), 6 véhicules GPL, 4 véhicules électriques et 1 véhicule hybride.

Voir aussi chauffage urbain, UFC Que choisir.

Élues : chargée du développement durable : Armelle Cotteceau ; déléguée aux réseaux et à la maîtrise de l'énergie : Maryse Lemmet.

COULÉE VERTE

Les Coulées vertes aménagées successivement de part et d'autre d'Antony sont des espaces privilégiés pour marcher et faire du vélo sur des kilomètres, en toute quiétude.

- **L'espace naturel des Godets** se déploie sur 4,4 ha à Antony (et 8 ha à Verrières-le-Buisson), autour du ru des Godets qui marque les limites communales. Depuis 2018, chaque ville a repris la gestion de son périmètre¹, dont l'ensemble a été identifié comme espace naturel sensible, à protéger : par exemple, maintien de prairies en bordure de sous-bois pour préserver les petits mammifères. L'espace a bien vocation à demeurer un conservatoire de la **biodiversité**, vraie richesse en ville.

¹ Sauf les espaces aquatiques (**voir** ru des Godets).





- **La Promenade des vallons de la Bièvre** (ex-Coulée verte du TGV), court sur 34 ha, dont 7 à Antony. Elle recouvre le tracé du TGV Atlantique sur 12 km, reliant Massy, Antony, Châtenay-Malabry, Sceaux, Fontenay-aux-Roses, Bagneux, Châtillon, Malakoff.

À Antony, cette coulée verte mesure 70 m de large sur 1 000 m de long et rejoint le parc de **Sceaux**. Le Département assure la gestion de cet immense espace vert.

La Coulée Verte détient l'**écolabel E.V.E®**, délivré chaque année par Ecocert.

Voir carte p. 158

Contacts : Département des Hauts-de-Seine
Direction des parcs, des paysages et de l'environnement
parcsjardins@hauts-de-seine.fr

COURS D'EAU

Voir géographie.

COURS DU SOIR

Voir langues vivantes.

COVOITURAGE



Envie de gagner du temps sur votre trajet domicile-travail ? Besoin de vous déplacer occasionnellement, mais vous n'avez pas de voiture ? Un déplacement imprévu qui nécessite plusieurs correspondances en transports en commun ? Pourquoi ne pas essayer le covoiturage, **un mode de transport économique, convivial et écologique** ?

La **Région Île-de-France** référence de nombreuses offres de service sur sa plateforme vianavigo : covoiturage classique, autour d'une communauté (parents d'élèves par exemple), hybride (pour rejoindre une station de covoiturage), autostop 2.0...

Contact : www.vianavigo.com/covoiturage

Voir aussi l'application d'autostop urbain sur mobile, soutenue par la Ville : www.ouihop.com

CPAM 92 CAISSE PRIMAIRE D'ASSURANCE

Branche « maladie » de la Sécurité sociale, la CPAM assure la prise en charge des dépenses de santé des assurés malades et garantit l'accès aux soins.

Elle mène également différents programmes de prévention, favorise l'accès à la santé des plus démunis et contribue au fonctionnement d'établissements médico-sociaux.

- **Votre compte ameli** 24 h/24, 7 jours/7, sans vous déplacer.
- **Serveur vocal** 36 46 ou 0 811 70 36 46
- **Pour les dossiers complexes, prendre rendez-vous** au 36 46
- **Assistance sociale** : en cas de maladie, invalidité, accident, **décès**, un **assistant social** vous reçoit sur RV au 01 71 10 90 56.
- **Couverture maladie universelle** (CMU) complémentaire, sous condition de ressources, ou automatiquement pour les allocataires du **RSA**.
- **Aide à la complémentaire santé** (ACS) : réduction si vos ressources sont faibles mais légèrement supérieures au plafond fixé pour l'attribution de la CMU complémentaire (**voir aussi** **mutuelle complémentaire santé**).

La CMU et l'ACS devraient fusionner fin 2019.

Permanence au centre social et culturel d'Antony - 4, boulevard des Pyrénées
sur RV au 3646

• CPAM

du lundi au vendredi : 8 h 30 à 12 h 45
et 14 h à 17 h
1, rue d'Arcueil
92120 Montrouge
Adresse postale : CPAM 92
92026 Nanterre cedex

CPPS

Voir Centre psychothérapique et pédagogique.

CRÈCHES



La ville d'Antony gère 11 crèches (et une **halte-jeux**) réservées aux Antoniens.

Elles accueillent les enfants de 3 mois jusqu'à 3 ans (4 ans sur dérogation) de façon régulière ou occasionnelle, du lundi au vendredi de 7 h 30 à 18 h 30.

Une période d'adaptation d'une à deux semaines est nécessaire, en présence d'un parent pour permettre à l'enfant de s'adapter à l'espace et se familiariser avec l'équipe.

- **L'Aurore**

116, rue des Rabats
01 46 11 40 90

- **La Clé des Champs**

77, rue Prosper-Legouté
01 40 96 64 80

- **Le Blé en herbe**

01 40 96 64 82

- **L'Eau vive**

01 40 96 64 81

- **La Comptine**

Pendant les travaux :
20 rue Prosper-Legouté

- **Arc-en-ciel**

01 40 96 68 00

- **Farandole**

01 40 96 68 02

- **La Fontaine**

46, rue Pierre-Kohlmann
01 40 96 64 10

- **Les Petits Princes**

246, rue Adolphe-Pajeaud
01 40 96 68 62

- **Pomme de Pin**

4, rue du Sud
01 46 74 54 13

- **La Source**

12/14, rue Maurice-Labrousse

- **Pierre de lune**

01 40 96 73 12

- **Ribambelle**

01 40 96 73 14

- **Coquelicots**

2 bis, rue d'Olomouc

01 40 96 64 19

En savoir plus : www.ville-antony.fr/petite-enfance

Contact : petite_enfance@ville-antony.fr

Sur RV : 01 40 96 31 33 ou 31 32

CRÈCHES PRIVÉES

De nombreuses associations à Antony proposent également un accueil en crèche, en partenariat avec la Ville. Cette dernière a construit l'*Espace enfance Pajeaud* en 2017 pour y accueillir Crech'endo, Framboisine et les P'tiloups. Ces trois établissements sont ainsi passés de 60 à 90 berceaux.

Crèche parentale associative

Petite structure d'accueil collectif de 20 enfants, elle est créée, gérée et animée par des parents en collaboration avec du personnel qualifié.

- **Crech'endo**

80, rue Adolphe-Pajeaud

www.crechendo-asso.fr

07 69 64 46 14

Crèches collectives

- **Saint-Raphaël** (secteur la Source)

15, avenue du Bois-de-Verrières

01 46 66 46 05

- **Ferrand de Missol**

2, place du Carrousel

01 46 66 35 61

- **Framboisine** (à partir d'1 an)

80, rue Adolphe-Pajeaud

07 56 80 85 60

- **Pirouette**

6, square des Alpes

01 46 68 54 70

- **Baby Lou**

22, rue Jean-Moulin

01 46 68 36 44

- **Koh baby** (micro-crèche)

5, parvis de la Bièvre

01 71 22 73 49 ou 06 83 98 41 18

• Les Malicieux de Labrousse

(micro-crèche interentreprises)
22-34, rue Maurice-Labrousse
01 41 40 77 76 / 07 88 96 05 77

• Câlins-Matins (secteur l'Aurore/ Arc-en-Ciel)

40, rue des Chardonnerets
01 57 19 03 12

Crèche interentreprises.

• Viktor et Sidonie

3 à 5, avenue Jeanne-d'Arc
01 56 45 22 30

Crèche interentreprises.

• Pamplemousse (0-3 ans)

Place du Général-de-Gaulle
07 81 54 74 63

Crèche interentreprises.

• La Girafe Etoilée (micro-crèche)

67, avenue Aristide-Briand
01 74 34 14 50

Crèche interentreprises.

CROIX DE BERNY



Ce très ancien lieu-dit est l'intersection entre deux voies historiques : la D920 (reliant Paris à Orléans) et l'A86 (reliant Choisy-le-Roi à Versailles). Devenu place du Général-de-Gaulle, le site conserve son nom d'usage la Croix de Berny.

À 15 min de Paris par l'A6 et le RER B, voisinant avec le parc de **Sceaux**, la Croix de Berny est aujourd'hui devenue à la fois un quartier d'habitation agréable et un pôle d'activité tertiaire remarquablement desservi.

De nombreux services et commerces sont présents : école, centre de loisirs, crèche, supermarché, hôtel, restaurants, traiteurs....

Un maximum d'accessibilité

A86, A6, RD 920, RER B, Trans Val de Marne TVM, et en 2023 le **tramway** T10 Antony/Clamart. La gare RER est remise à neuf pour 2021.



Le quartier d'affaires

150 000 m² de bureaux accueillent de grandes entreprises dans différents ensembles immobiliers :

- **Centre d'affaires Renaissance** (autour de la sous-préfecture) : entreprises des secteurs informatique et technique, de biotechnologie comme Spinevision, et le lunetier AtoI.
- **Sanofi** 1^{re} industrie pharmaceutique française.
- **Antony Parc 1** : Alyotech, Line Data, Axis, La Mutuelle du BTP...
- **Antony Parc 2** : InfoPro Digital (Le Moniteur BTP/L'Usine Nouvelle), Adisseo, VeoliaWater STI.
- **Foncia** leader de l'immobilier.
- **Pomona** leader de la distribution de produits alimentaires aux professionnels.

Projet : 17 000 m² de bureaux et commerces, 430 places de stationnement en sous-sol.

CROIX-ROUGE FRANÇAISE

Voir centre de santé, infirmiers.

CUISINE CENTRALE

La ville d'Antony a sa propre cuisine, entièrement rénovée en 2013 pour optimiser son mode de gestion et améliorer la qualité des repas servis dans ses **écoles**, **centre de loisirs** et en **restauration** à domicile chez les **seniors** :

Un bâtiment plus fonctionnel et économe en énergie, adapté au strict respect de l'hygiène alimentaire, traitement de légumes frais sur place pour conserver leurs saveurs et leurs qualités nutritionnelles, confection de pâtisseries maison.



4 900 repas élèves et 150 repas seniors y sont confectionnés chaque jour par une entreprise de restauration à laquelle la ville d'Antony a délégué ce service.

• **Cuisine centrale**

191 bis, rue des Rabats

CULTURE

Les Antoniens bénéficient de nombreux établissements culturels de qualité gérés par la Ville : **Cinéma Le Sélect, médiathèques, ludothèque, Maison des Arts, Ateliers du Château Sarran** (photo), **Ateliers Bourdeau, centre social et culturel** ; sans oublier les équipements intercommunaux : le **conservatoire** d'Antony et le tout proche théâtre **Firmin-Gémier / La Piscine**.



Parallèlement, la Ville propose une programmation éclectique pour tous les publics :

• **Saison musicale classique** en lien avec le Théâtre TFG/LP

Concerts de décembre à avril de l'Orchestre national d'Île-de-France, l'Orchestre Les Siècles... (Pass 4 concerts).

• **Rencontres internationales de la guitare** (mars/avril).



Frank Margerin à Antony, mai 2018.

- **Festival de BD Des Bulles dans la ville** (mai) : une journée autour de la BD, animations, rencontre avec des auteurs, concours grand public, BD et cinéma.
- **Fête de la musique** : le 21 juin, groupes amateurs antoniens à l'espace Vasarely, et associations musicales antoniennes au parc Bourdeau. Le week-end précédent ou suivant, une soirée au parc Heller (concert Nolwenn Leroy en 2018).
- **Journée du patrimoine** : visites guidées et exposition un dimanche de septembre.
- **Jazz** : festival en novembre, jam sessions d'octobre à avril.
- **Politique en faveur des musiques actuelles** : concerts, masterclasses, rencontres gravitant autour de l'activité des studios de l'espace Vasarely.

Élue chargée de la culture : Isabelle Rolland.

En savoir plus : www.ville-antony.fr/culture et www.ville-antony.fr/medias

Contact : culture@ville-antony.fr

01 40 96 72 82

Pour les studios : 01 40 96 68 57



DAVITASHEN



Arrondissement de la ville d'Erevan, capitale d'Arménie. Davitashen a été jumelée avec Antony en septembre 2015. Ses 42 500 habitants représentent 4 % de la population d'Erevan.

Voir jumelage.

DÉBIT DE BOISSON

Une déclaration écrite d'ouverture, mutation ou translation d'un débit de boisson doit être faite au moins 15 jours à l'avance en mairie.

Contact :

*Direction de l'activité économique
activite.economique@ville-antony.fr
01 40 96 71 33*

DÉCÈS

La déclaration doit être faite à la mairie du lieu de décès, dans les 24 h, par la famille ou par les pompes funèbres sur présentation du certificat de décès établi par le médecin qui a constaté le décès.

Le transport du corps avant la mise en bière doit être effectué dans les 48 h maximum à compter du décès.

Funérarium ou chambre funéraire : lieu de recueillement mis à disposition des proches du défunt jusqu'à la mise en bière et les obsèques.

Voir cimetière.

Copie intégrale ou extrait d'acte de décès : en ligne sur l'Internet www.ville-antony.fr/demarches

si l'acte a été établi ou transcrit à Antony.

Contact : *service à la population
01 40 96 31 28 / 71 27*

DÉCHÈTERIE DE VERRIÈRES-LE-BUISSON

Elle est accessible aux Antoniens, gratuitement, sur présentation d'un justificatif de domicile de moins de 3 mois et d'une pièce d'identité. L'accès est interdit aux professionnels.

ASSURMATH

Etablissement agréé par l'Éducation Nationale depuis 1994

Enseignements dispensés par des professeurs diplômés

SOUTIEN SCOLAIRE tous niveaux

- Cours hebdomadaires
- Stages intensifs
- Méthodologie

PRÉPARATIONS AUX EXAMENS

- Brevet des collèges
- Baccalauréat toutes séries
- Oraux du Bac français et langues

CONCOURS PRÉPAs INTÉGRÉES

- Ecoles d'Ingénieurs :
Avenir / Puissance Alpha
- Ecoles de Commerce :
Acces / Sesame



44, rue Maurice Labrousse 92160 ANTONY

☎ 01 46 74 61 61 / 09 50 68 61 88

Site : www.assurmath.org Mail : assurmath@free.fr



Ecole de danse classique d'Antony **SERENADE**

Cours dispensés par Sylvie Lehmann
de l'opéra de Paris.

Cours de danse pour adultes et enfants
au Complexe sportif Eric Tabarly

Inscription toute l'année

Renseignements au 06 82 33 40 95

et sur ecolededanseserenade.com

Presse, librairie, papeterie, cadeaux, carterie, commande de livres...

Ouvert tous les jours de 6h30 à 19h30 NON STOP
Le dimanche matin de 9h00 à 13h00

AGORA ANTONY

1 avenue Aristide Briand
92160 Antony

www.agorapresse.fr



a go ra

presse et cætera

CONTACTEZ FACILITY SYNDIC ET CONFIEZ VOTRE PROPRIÉTÉ
DANS LES MAINS D'UN GERSTIONNAIRE EXPERIMENTÉ



58 RUE ANATOLE FRANCE - 92290 CHÂTENAY-MALABRY

01 46 611 922

WWW.FACILITY-SYNDIC.FR - INFO@FACILITY-SYNDIC.FR

GIANT ANTONY

VTT - ROUTE

VÉLOS À ASSISTANCE ÉLECTRIQUE

RÉPARATIONS - MONTAGE À LA CARTE



74 avenue Aristide Briand (RN20) 92160 Antony

01 73 48 76 88 - Mail : giant.antony@gmail.com

Adhésion de Facilité en ligne



MAISON & SERVICES

entretient ma maison et mon jardin



Ménage



Réparations



Vitres



Jardinage

490 932 647 RCS NANTERRE

MAISON ET SERVICES

4 Bd Maréchal Joffre 92340 Bourg-la-Reine

01 40 96 00 00



Seuls déchets acceptés : Cartons et papiers, journaux, magazines, ferrailles et métaux non ferreux, encombrants ménagers (moquette, polystyrène, vitrage, plastique...), déchets d'ameublement (literie, chaise, armoire, table...), déchets verts, gravats, terre, matériaux de démolition ou de bricolage bois (palettes, caquettes, bois massif...), verre ménager (bouteilles, pots et bocaux), textiles, déchets diffus spécifiques (solvants, peintures, aérosols, vernis, colles, produits phytosanitaires...), huiles usagées, déchets d'équipements électriques et électroniques (DEEE) (petits et gros électroménagers, écrans, matériel informatique...), lampes usagées, piles et accumulateurs, batteries.

En cas de doute, les agents d'accueil de la déchèterie sont sur place pour vous guider.

- **Déchèterie de Verrières-le-Buisson**
avenue Georges-Pompidou angle rue du Paradis, du lundi au samedi de 10 h à 12 h 15 et de 13 h 30 à 18 h 30 (fermeture à 19 h 30 du 1^{er} mars au 30 septembre). Le dimanche de 9 h à 12 h 15. Fermée le 1^{er} janvier, le 1^{er} mai et les 24, 25 et 31 décembre.

DÉCHETS (COLLECTE)



La collecte et le traitement de vos ordures ménagères sont des services intercommunaux de Vallée Sud - Grand Paris. Le tri sélectif des déchets permet de réduire le volume des incinérations et d'économiser les matières premières.

- **Ordures ménagères** (déchets non recyclables) : 2 fois par semaine selon secteur.
- **Verre** : 1 collecte tous les 15 jours (semaine paire ou impaire selon secteur).



- **Emballages, journaux, magazines** : 1 ramassage par semaine.
- **Déchets végétaux** : 1 ramassage par semaine, le jeudi et le vendredi selon secteur de début mars à début décembre. À déposer à la déchèterie le reste de l'année.
- **Compostage** : demander votre composteur ou lombricomposteur à compostage@valleesud.fr pour réduire vos déchets et disposer d'un engrais pour votre jardin ou balcon.
- **Encombrants** : 1 ramassage par mois selon secteur. Sortis la veille au soir du jour de collecte, pour ne pas gêner les piétons.
- **Gravats** : ils ne sont pas acceptés à la collecte des objets encombrants et doivent être apportés en déchèterie.
- **Déchets toxiques** : à apporter au camion « Planète » lors de ses déplacements à Antony (cf. calendrier de collecte) ou en déchèterie.
- **Déchets de soins médicaux** : ou DASRI (déchets d'activités de soins à risques infectieux) à rapporter auprès des pharmacies référencées comme point de collecte (géolocalisées sur www.dastri.fr). Toutes les pharmacies délivrent gratuitement les contenants homologués pour DASRI et reprennent vos médicaments non utilisés ou périmés.
- **Textiles usagés** : cf. calendrier de collecte distribué avec le magazine de janvier.

Jours et secteurs de collecte : cf. calendrier de collecte ou www.ville-antony.fr/collecte-dechets ou bien www.valleesud-tri.fr

Contact : Vallée Sud - Grand Paris
0 800 02 92 92

du lundi au vendredi, de 9 h à 12 h 30
et de 14 h à 18 h.

infodechets@valleesud.fr

DÉFENSEUR DES DROITS

C'est une autorité constitutionnelle indépendante, chargée de veiller à la protection de vos droits et libertés et de promouvoir l'égalité, dans le respect du secret professionnel. Ses champs de compétence : litiges avec les administrations, défense des enfants, lutte contre les discriminations, déontologie de la sécurité.

Vous ne savez pas si vous pouvez saisir le Défenseur des droits ? Vérifiez-le au 09 69 39 00 00

Saisir le Défenseur des droits

• par voie électronique :

www.defenseurdesdroits.fr

• par le délégué le plus proche d'Antony :

Maison de justice et du droit de Châtenay-Malabry

1, avenue Francis-de-Pressensé

92290 Châtenay-Malabry

Lundi après-midi et mardi matin

RV : Jean-Noël Giuliani

01 46 32 76 12

• par courrier non affranchi (en joignant les photocopies des pièces relatives à votre saisine)

Défenseur des droits

Libre réponse 71120

75342 Paris Cedex 07

DÉFIBRILLATEURS



Ces appareils permettent de rétablir le rythme du cœur après un accident cardiaque. **La ville d'Antony en a installé 25** dans les lieux les plus fréquentés : médiathèques, cinéma, espace Vasarely, complexe sportif Éric-Tabarly...

Le modèle choisi, d'une utilisation très simple, est entièrement automatique : il suffit de se laisser guider par l'appareil qui donne toutes les instructions.

Après un arrêt cardiaque, le taux de survie sans séquelle est estimé à 5 %. Seule une intervention

dans les 5 minutes suivant l'accident cardiaque permet de sauver des vies et d'éviter des conséquences graves.

Tous les lieux équipés à Antony :

www.ville-antony.fr/defibrillateurs

Partout en France : www.stayingalive.fr

Application téléchargeable sur votre téléphone portable, Staying Alive vous indique le défibrillateur le plus proche de vous.

Contact :

Promotion **santé** de la ville d'Antony

01 40 96 68 08

DÉMÉNAGEMENT

Vous déménagez : que faut-il faire ?

- Réserver des places de stationnement auprès d'**Allô voirie service**. La neutralisation des places de stationnement payant implique le paiement de droits de voirie.
- Actualiser son compte sur l'**Espace citoyens** pour les prestations familiales : www.ville-antony.fr/demarches
- Faire modifier les listes électorales, même si vous restez à Antony : **voir élections**.

Consulter www.service-public.fr pour accéder à l'intégralité des démarches à accomplir.



DÉMOGRAPHIE

Voir habitants.

DÉNEIGEMENT

Conformément au règlement sanitaire départemental et à l'arrêté municipal du 24/12/96 :

Les propriétaires, locataires ou gardiens, commerçants sont tenus de balayer la neige et de casser la glace sur toute la longueur et la largeur du trottoir situé au droit de leur habitation ou commerce, y compris le long des tuyaux de descente d'eau de pluie.

En cas de verglas, ils doivent répandre du sable ou du sel sur le trottoir tout au long de leur façade.

En cas d'accident, leur responsabilité civile pourrait être engagée.



Le personnel communal assure le déneigement et le salage des chaussées, le nettoyage des trottoirs situés devant les bâtiments et services publics.

La Ville dispose de cinq saieuses et de

trois lames de déneigement.

Contact : [Allô voirie service](#)

DÉPARTEMENT

Par ses politiques sociales innovantes et ses investissements, le Département constitue le premier acteur des solidarités humaines et territoriales.

Avec la commune, il est la **collectivité de proximité, pertinente et opérationnelle**. Le Département assure aussi la construction et l'entretien des collèges et des routes départementales, et est un acteur des politiques éducatives, culturelles et sportives.

Les Hauts-de-Seine (1,6 million d'habitants et 36 communes sur 176 km²) est **en cours de fusion** avec le Département voisin des **Yvelines** (1,4 million d'habitants et 262 communes sur 2 274 km²) afin d'optimiser les investissements et les services rendus aux habitants.

Les deux collectivités ont créé en 2016 un établissement public interdépartemental. **L'EPI 78/92** gère déjà la voirie (1 560 km de voies), l'adoption et l'archéologie préventive des deux départements. Deux nouveaux services interdépartementaux prochainement : l'éducation et la commande publique.

Face à ces enjeux démographiques et sociétaux, les Hauts-de-Seine et les Yvelines ont également adopté **un schéma interdépartemental d'organisation sociale** et médico-sociale 2018-2022.

Il décline les orientations politiques communes en matière d'autonomie, de PMI, d'enfance et d'insertion à mettre en œuvre dans les cinq prochaines années.



Paris La Défense, premier quartier d'affaires européen

Sur le territoire des Hauts-de-Seine, le premier quartier d'affaires européen (4^e quartier d'affaires le plus attractif au monde selon le baromètre d'attractivité EY-ULI 2017). Le site a renoué avec la notion de quartier animé et a réussi à s'imposer comme une destination vivante, culturelle, touristique et commerciale.

En savoir plus : [hauts-de-seine.fr](#)

Un fonds d'investissement au service de la solidarité territoriale (150 M€ pour l'année 2019) a été créé par les sept départements d'Île-de-France. Objectif : réduire les inégalités par le financement de projets d'intérêt interdépartemental, chaque Département contribuant selon sa capacité d'investissement et son épargne.

46 conseillers départementaux représentent les Hauts-de-Seine : Pour Antony, Patrick **Devedjian**, réélu président du Conseil départemental en 2015, et Véronique **Bergerol**.

Adresse postale : *Conseil départemental des Hauts-de-Seine*

Pôle ou direction ou service destinataire
92731 Nanterre cedex

• Hôtel du Département

57, rue des Longues-Raies

92000 Nanterre

0 806 00 00 92

[www.hauts-de-seine.fr](#)

DÉPOSE-MINUTE

Des aménagements de voirie « dépose-minute » permettent de stationner le temps de déposer ou faire monter une personne, sur des sites fortement fréquentés : écoles, collèges, conservatoire, gare RER Antony... Le plan **Vigipirate** suspend provisoirement ces dispositifs..

Voir aussi stationnement.

DÉPUTÉS



Les députés, bien qu'élus dans le cadre d'une circonscription, représentent tous les Français à l'Assemblée nationale (Palais-Bourbon). Ils sont élus au suffrage universel direct lors des élections législatives tous les cinq ans. Les députés participent au travail législatif par l'examen des textes en commission, le dépôt de propositions de loi et d'amendements, soumis au vote de l'Assemblée.

Ils contrôlent théoriquement le gouvernement par leurs questions, l'évaluation des politiques publiques et le droit de déposer une motion de censure (une seule fois, en 1962). À l'inverse, le président de la République peut dissoudre l'Assemblée nationale (cinq fois depuis 1958).

Le gouvernement a annoncé son **projet de réformer l'institution** en réduisant le nombre de députés de 577 à 404 en 2022 (et 15 % d'entre eux élus à la proportionnelle). Ce changement nécessite une révision de la Constitution.

En savoir plus : www.vie-publique.fr

Députée d'Antony, Bourg-la-Reine, Châtenay-Malabry et Sceaux : Frédérique **Dumas**.

DÉPUTÉS EUROPÉENS, OU EURODÉPUTÉS



Elus au suffrage universel direct pour cinq ans, les eurodéputés représentent les citoyens de l'Union européenne (UE) au Parlement

européen. **Prochaines élections le 26 mai 2019**. Les ressortissants communautaires ayant le droit de vote dans leur État d'origine peuvent voter partout dans l'UE dès lors qu'ils sont domiciliés dans la commune où ils souhaitent voter et inscrits sur les listes électorales complémentaires.

Le député européen exerce **trois pouvoirs** : législatif, budgétaire et de contrôle de la Commission européenne (l'exécutif de l'UE).

À la suite de la décision du Royaume-Uni de se retirer de l'Union européenne (Brexit) et sauf décision inverse ultérieure, **le nombre de sièges au Parlement européen** passera en mai 2019 de 751 à **705**. 14 États jugés sous-représentés gagneront quelques sièges : **la France** passera de 74 à **79 eurodéputés**, après l'Allemagne : 96 eurodéputés, et avant l'Italie : 76.

En savoir plus : www.europarl.europa.eu

DEVEDJIAN PATRICK



© CB92/Olivier Ravoire

Président du **département** des Hauts-de-Seine depuis 2007 (réélu en 2011 et 2015), président du Conseil d'administration du nouvel établissement de Paris La Défense (2018) et de l'Établissement public interdépartemental Yvelines/Hauts-de-Seine (2016).

Ancien avocat, il a étudié à la faculté de droit et Institut d'Études politiques de Paris.

Élu maire d'Antony de 1983 à 2002, député des Hauts-de-Seine entre 1986 et 2017.

Nommé ministre délégué aux Libertés locales de 2002 à 2004 ; ministre délégué à l'Industrie de 2004 à 2005 ; ministre auprès du Premier ministre, chargé de la mise en œuvre du plan de relance de 2008 à 2010.

Conseiller départemental d'Antony, il reçoit à l'Hôtel de ville d'Antony le 1^{er} lundi du mois de 18 h à 20 h sur RV au 01 47 29 32 33

www.patrickdevedjian.fr

Twitter : @DevedjianP

DÉVELOPPEMENT DURABLE

Tendre au progrès économique et social en préservant sur le long terme l'environnement et les ressources naturelles est la finalité de ce modèle de développement.

Conformément à la législation, la Ville présente chaque année en **Conseil municipal** un rapport sur ses activités vues sous l'angle du développement durable :

Voir biodiversité, écolabel, espaces verts, toitures végétalisées, accessibilité, circulations douces, label ville prudente, covoiturage, consommation responsable, marché (fermier), charte du logement solidaire, économie sociale et solidaire, centre social et culturel, Noyer-Doré, Jean-Zay, Antony-pole, géothermie.

En savoir plus : www.ville-antony.fr/developpement-durable

Élue chargée du développement durable : Armelle Cottenceau. Elle vous reçoit sans RV à l'Espace La Fontaine (place de la Résidence) le jeudi de 8 h 30 à 10 h sauf congés scolaires, également sur RV (Espace La Fontaine ou Hôtel de ville) au 01 40 96 71 65.

DUMAS FRÉDÉRIQUE



Députée élue en juin 2017 dans la 13^e circonscription des Hauts-de-Seine, comprenant Antony, Bourg-la-Reine, Châtenay-Malabry et Sceaux.

Productrice de cinéma, elle a été notamment

maire adjointe d'Antony chargée de la culture de 1989 à 1997, conseillère régionale d'Île-de-France de 2004 à 2010 puis entre 2015 et 2017. Elle reçoit le 1^{er} lundi du mois de 18 h à 20 h à l'Hôtel de ville sur RV au 06 45 26 38 73.

frederique.dumas@assemblee-nationale.fr

Twitter : @DumasFrederique

DUNOYER-DE-SEGONZAC (ÉCOLE ET CML)

L'école est reconstruite sur 5 400 m² entre le lycée et le collège Descartes (angle rues Lavoisier et Pierre-Gilles-de-Gennes).

À la rentrée 2019, elle accueillera 150 enfants de plus que l'actuelle école.



- **L'école maternelle** au rez-de-chaussée : 180 enfants, avec 6 classes, 2 dortoirs et une cour de 723 m².
- **L'école élémentaire** aux 1^{er} et 2^e étages : 300 élèves, avec 10 classes, une salle informatique, une cour de 800 m² et un préau intérieur de 97 m².
- **Parking** au sous-sol : 20 places de stationnement.

L'école comprendra un **CML centre municipal de loisirs** pouvant accueillir 100 enfants : salles d'activités, cuisine pédagogique.

- **Espaces communs école/CML** : salle de motricité, espace bibliothèque, salle polyvalente, espaces de restauration, cuisine, infirmerie, bureaux et salles de repos pour les maîtres, les ATSEM et les animateurs, salles de réunion, bureau réservé aux services de santé (psychologue, médecine scolaire), salles ULIS¹ et RASÉD².

1. Unité d'intégration scolaire

2. Réseaux d'aides spécialisées aux élèves en difficulté



mariette DFD peintures

PARQUET
MOQUETTE
TAPIS
STRATIFIÉ
PVC
PAPIER PEINT
PEINTURE

239 bis av. Div. Leclerc
ANTONY (RN20)

01 69 31 79 19

contact@mariette-dfd.fr



et aussi **COLE & SON • ARTE • LIMITED
EDITION • ELITIS • JAB • QUICK-STEP
• TOULEMONDE BOCHART...**



EAU

- **Fourniture d'eau** 0 969 369 900

*Veolia Eau
(délégataire du SEDIF, syndicat des eaux
d'Île-de-France pour l'eau potable)
94417 Saint-Maurice cedex*

- **Urgences fuites** : 0 969 369 918

Veolia propose le dispositif « **Eau solidaire** » afin d'aider les familles rencontrant des difficultés dans le paiement de leur facture d'eau : s'adresser au **CCAS** 01 40 96 73 38 / 31 25

La qualité de l'eau du robinet à Antony est vérifiée par un laboratoire agréé sous la responsabilité de l'Agence régionale de santé (ARS) d'Île-de-France. Données consultables : www.ville-antony.fr/eau-potable

- **Assainissement, eaux usées**

0 977 40 30 30
*Lyonnaise des eaux
(délégataire de Vallée Sud - Grand Paris
qui organise ce service public)*

ECOLABEL EVE®

L'organisme Ecocert a créé un **label** en 2006 pour certifier la qualité de gestion des espaces végétaux. **Critères d'obtention** :

- L'absence de produits chimiques : herbicides, phytosanitaires, engrais de synthèse.



- Une politique d'économie de l'eau avec la connaissance de la consommation et la mise en place d'un plan de réduction.
- Une attention pour le sol qui doit être considéré comme un milieu vivant et non un simple support : paillage, apport de matière organique, suivi régulier.
- Actions en faveur de la biodiversité et maintien de végétaux spontanés.

Près de 200 espaces sont labellisés EVE® en France et dans le monde. À Antony : le parc de **Sceaux** et la **Coulée Verte**.

www.ecocert.fr/eve-espaces-vegetaux-ecologiques

ÉCOLE DE LA 2^E CHANCE

Elle s'adresse aux 18-25 ans sans qualification, sortis du système scolaire depuis plus d'un an, motivés pour entrer dans une formation personnalisée et accéder à un métier.

Admissions toute l'année sur entretien de motivation. Localisation la plus proche d'Antony : Bagneux.

RV pour entretien : 01 41 05 92 60 ou par mail : info@e2c92.fr

En savoir plus : www.ville-antony.fr/bons-plans-11

ÉCOLES

Antony dispose de 14 écoles maternelles et 12 écoles élémentaires communales, regroupant environ 5 900 élèves. La Ville a en charge la construction, l'entretien et le fonctionnement de ces établissements.

MATERNELLES

- **Adolphe-Pajeaud**
143, rue Adolphe-Pajeaud - 01 40 96 64 95
- **Anatole-France**
24, rue Anatole-France - 01 46 68 09 05
- **André-Chénier**
35, rue Camille-Pelletan - 01 43 50 06 99
- **André-Pasquier**
1, rue d'Artois - 01 40 96 31 40
- **Dunoyer-de-Segonzac**
4, rue Dunoyer-de-Segonzac
01 46 68 78 31
- **Ferdinand-Buisson**
3, place Auguste-Mounié - 01 40 96 31 53
- **Jean-Moulin**
9, rue Jean-Moulin - 01 42 37 45 60
- **Jules-Ferry**
43, av. Armand-Guillebaud - 01 46 68 31 88
- **La Fontaine**
12, rue Pierre-Kohlmann - 01 40 96 64 50
- **Les Rabats**
167-173, rue des Rabats - 01 46 66 78 18
- **Noyer-Doré**
2, bd des Pyrénées - 01 40 96 68 30
- **Paul-Bert**
65, avenue Jean-Monnet - 01 40 96 64 23
- **Val de Bièvre**
248-250, rue A.-Pajeaud - 01 40 96 64 05
- **Velpeau**
22 bis, av. Jeanne-d'Arc - 01 40 96 64 49

ÉLÉMENTAIRES

- **Adolphe-Pajeaud**
143, rue Adolphe-Pajeaud - 01 40 96 64 96
 - **Anatole-France**
24, rue Anatole-France - 01 42 37 94 26
 - **André-Pasquier**
1, rue d'Artois - 01 40 96 31 40
 - **Annexe André-Chénier**
35, rue Camille-Pelletan - 01 43 50 55 40
 - **Dunoyer-de-Segonzac**
4, rue D.-de-Segonzac - 01 46 68 86 29
 - **Edmond-Blanguernon**
1, rue des Grouettes - 01 46 61 51 23
 - **Ferdinand-Buisson**
1, rue Augusta - 01 40 96 31 75
 - **Jules-Ferry**
41, av. Armand-Guillebaud - 01 46 68 68 75
 - **La Fontaine**
12, rue Pierre-Kohlmann - 01 40 96 64 52
 - **Les Rabats**
167-173, rue des Rabats - 01 46 66 89 88
 - **Noyer-Doré**
6, bd des Pyrénées - 01 40 96 68 20
 - **Paul-Bert**
67, avenue Jean-Monnet - 01 40 96 64 32
 - **Velpeau**
22 bis, av. Jeanne-d'Arc - 01 40 96 64 45
 - **Centre psychothérapeutique et pédagogique spécialisé CPPS**
22, rue Prosper-Legouté - 01 42 37 77 46
- Élue déléguée aux écoles :** Françoise Quinzin.
Voir éducation, enseignement privé.



ÉCONOMIE



Antony bénéficie d'une situation géographique stratégique, au cœur de grands centres économiques : Saclay, Orly, Vélizy et Paris.

La ville dispose d'atouts évidents qui favorisent son attractivité : grande accessibilité, cadre de vie et de travail agréable, des services à la population pour tous les âges, de la crèche à la maison de retraite, de nombreux **commerces** de qualité...

4 900 établissements privés sont implantés, représentant 22 200 emplois salariés, dont 15 % dans le secteur de la santé et des biotechnologies (3 800 emplois).

Ces activités sont concentrées dans de grands pôles de développement la **Croix de Berny** et **Antonypole**. La Ville y soutient les jeunes entreprises innovantes et accueille des acteurs de l'**économie sociale et solidaire**.

DES PARTENARIATS MULTIPLES

La ville d'Antony favorise l'activité économique en s'appuyant notamment sur des partenaires institutionnels et économiques :

- **Le Pôle de compétitivité Systematic Paris Région** fédère des institutions et des professionnels engagés dans la transformation numérique des villes : **voir** l'événement **smart city**.

- **La Chambre de commerce et d'industrie des Hauts-de-Seine** (**voir** **chambres consulaires**) organise avec la Ville des « business café » et afterworks, temps d'information animés par des experts sur des thématiques intéressantes les chefs d'entreprise (financement des projets innovants par exemple).

Chaque année, la CCI organise également un concours *Made in 92* pour valoriser de jeunes entreprises (moins de 8 ans). À la clé, jusqu'à 40 000 € de dotations selon les catégories.
www.madein92.com

D'autres acteurs locaux accompagnent les créateurs d'entreprise (informations, prêts, prix de l'entrepreneur...) : **Vallée Sud - Grand Paris**, le Réseau entreprendre 92 (www.reseau-entreprendre.org/92).

L'EMPLOI À ANTONY

- **Un guichet unique incluant une agence de Pôle emploi** accompagne les demandeurs d'emploi et les entreprises d'Antony dans leurs recherches.

- **Un forum de l'emploi** organisé par la Ville en mars-avril à l'espace **Vasarely** : des dizaines d'entreprises du territoire proposent des offres en CDI, CDD ou des stages ; ateliers d'aide à la rédaction de CV, simulations d'entretien.



Élus : chargée du développement économique et de l'emploi : **Fatma Betouati** ; délégué au commerce, à l'artisanat et aux jumelages : **Fabien Hubert** ; déléguée aux relations avec les entreprises : **Isabelle Lajeunie** ; délégué aux projets de développement économique : **François Goulette**.

Contacts : Direction de l'activité économique
activite.economique@ville-antony.fr
01 40 96 71 33

ÉCONOMIE SOCIALE ET SOLIDAIRE ESS

L'ESS englobe les associations, coopératives, mutuelles et fondations qui cherchent à **concilier activité économique** et **utilité sociale** en fonctionnant sur des principes d'égalité des personnes, de solidarité entre membres et d'indépendance économique. Cette économie est non délocalisable, riche d'emplois diversifiés et porteuse d'un **modèle de développement écologiquement soutenable**.

La Ville communique sur les nombreux acteurs locaux de l'ESS : www.ville-antony.fr/ess

ESS à Antonypole



En attendant les grands travaux de la future gare du **Grand-Paris Express**, la coopérative dite **Plateau urbain** loue 17 000 m² d'entrepôts et bureaux au secteur de l'ESS.

À charge pour les entreprises, associations et acteurs culturels présents sur le site de développer des activités de réemploi (vêtements, meubles, jouets...).

En savoir plus : plateau-urbain.com

Voir aussi **Antraide**, **Croix-Rouge française**, **épicerie coopérative et solidaire**, **ESAT Jacques-Monod**, **PIMMS**.

Élu délégué à la promotion de l'économie solidaire : *David Passeron*.

ÉCOUTE DU NOYER-DORÉ

Voir **prévention**.

ÉCRIVAINS PUBLICS

Des bénévoles aident les Antoniens en difficulté avec l'écrit à rédiger leurs courriers et les appuient dans les démarches administratives. Permanences toute l'année sauf pendant les congés scolaires :

- **Hôtel de ville** : mardi de 18 h à 19 h 30 et samedi de 10 h à 12 h.
- **Médiathèque Arthur-Rimbaud** : samedi de 10 h à 12 h.
- **Centre social et culturel** : mardi de 14 h à 16 h.
- **PAD** : du lundi au vendredi sur RV au 1, place Auguste-Mounié

EDAS ESPACE DÉPARTEMENTAL D' ACTIONS SOCIALES

Des travailleurs sociaux du **Département** reçoivent sans RV. Leurs locaux sont voisins de ceux du **CCAS**.

EDAS

83, rue Prosper-Legouté
01 56 45 14 40

ÉDUCATION

La Ville a en charge la scolarité de plus de 6 000 élèves et le bon fonctionnement des 26 **écoles** publiques d'Antony. Elle organise également 17 **centres de loisirs**.

- **Construction, rénovation, entretien des écoles et centres de loisirs** : plus de 3,5 M€ par an incluant mobilier, fournitures scolaires, tableaux numériques interactifs, tablettes...
- **Organisation de l'ensemble des activités périscolaires** proposées aux familles : **restauration scolaire**, **accueils à l'école**, **études**, **accompagnement à la scolarité**, programme de réussite éducative.
- **Recrutement et encadrement des personnels** qui prennent en charge les enfants lors du déjeuner, des ATSEM (agents techniques de service des écoles maternelles qui appuient les enseignants auprès des 3-6 ans), des agents élémentaires et des gardiens d'école.
- **Coordination des conseils d'écoles et de la commission des menus**.
- **Organisation des centres de loisirs** : Accueil de 1 200 enfants le mercredi et pendant les congés scolaires, et recrutement des animateurs.



En savoir plus : www.ville-antony.fr/enfance-education

Élus : chargé de l'éducation :

Jean-Yves Le Bourhis ; déléguée aux écoles : *Françoise Quinzin* ; déléguée aux activités périscolaires : *Anne Fauret*.

Contacts : Direction de l'éducation

- **Scolarité et activités périscolaires**
01 40 96 71 99
affaires_scolaires@ville-antony.fr
- **Centres de loisirs**
01 40 96 71 37 ou 72 88

ÉGLISES

Voir **Saint-Saturnin, Saint-Jean-Porte-Latine**

ÉLAGAGE



L'élagage de vos arbres ou haies est obligatoire et à votre charge s'ils sont en bordure de voies publiques et privées, de manière à ne pas gêner la circulation, masquer les feux de signalisation, ou toucher les câbles d'éclairage et de téléphone.

Les plantations sont autorisées jusqu'à la limite du jardin limitrophe, à condition qu'elles ne causent aucun dommage au voisin et en prenant soin d'élaguer tout ce qui dépasse : s'il s'agit de branches d'arbre, seul le propriétaire peut élaguer, son voisin peut juste élaguer les ronces, racines et brindilles qui dépassent dans son propre jardin.

En cas de désaccord entre riverains, on peut contacter le **conciliateur de justice** afin de trouver un accord amiable.

ÉLECTIONS

À partir du 1^{er} janvier 2019, un **répertoire électoral unique** est créé au niveau national. Il est tenu par l'INSEE, suite aux transmissions électroniques de chaque mairie. Ce fichier est créé « aux seules fins de gestion du processus électoral » (article L. 16 du code électoral).

Accès facilité au droit de vote

La période d'inscription sur les listes électorales a été étendue pour faciliter l'exercice du droit de vote. Auparavant limitée à l'année précédant une

élection (31 décembre), l'inscription peut se faire toute l'année, toujours auprès de la mairie de sa ville de résidence, **au plus tard six semaines avant une élection** pour vous permettre d'y participer : www.ville-antony.fr/demarches

Élections européennes

Dans les 27 États membres de l'Union européenne (UE) entre le 23 et le 26 mai 2019. En France, elles auront lieu le **dimanche 26 mai (voir député européen)**, avec une **inscription sur les listes électorales jusqu'au 31 mars 2019**.

Tout changement d'adresse, même à l'intérieur de la commune, doit obligatoirement être signalé au service à la population. Dans le cas contraire, vous serez radié et ne pourrez pas voter.

Élu chargé des élections : Philippe Serin.

Voir aussi **Machine à voter**.

Contact : service à la population
01 40 96 71 00

ELEFTHEROUPOLIS



Située à 150 km de Thessalonique, en Macédoine (Grèce), Eleftheroupolis est jumelée avec Antony depuis 2000.

La ville d'environ 5 000 habitants est bâtie au pied du mont Pangée, à quelques minutes de magnifiques plages, et proche du site archéologique de Philippi.

À Antony : *place d'Eleftheroupolis*.

Voir jumelage.

ÉLUS

Voir liste et photos page 153, Conseil municipal



Veneta Cucine



PERISTYLE

199, AV. DE LA DIV. LECLERC
RN20 - ANTONY

01 46 68 18 10

06 08 46 56 59



CUBINES - BAINS
RANGEMENTS



Tous vos services à domicile

- Ménage - Repassage
- Garde d'enfants, soutien scolaire
- Jardinage et petit bricolage



au Vert 0900 1222 00

Votre agence Hauts-de-Seine Sud
28 rue de Fontenay - 92340 - Bourg-la-Reine

Tél : 01 45 46 98 06

sud92@gdservices.fr

www.generaledesservices.com



AROM' Epil

Depositaire SOTHYS - sans visage et corps

ÉPILATION • MANUCURE UVA • PALPER-ROULER

Avec rendez-vous :

Lundi 11h - 19h • Mardi - Jeudi 10h - 19h30

Mercredi - Vendredi 10h - 19h30 • Samedi 10h - 18h

129, av. de la Division Leclerc - ANTONY

01 46 66 42 32

VENTE, RÉPARATION TOUT TYPE D'ORDINATEUR
PC BUREAU & PORTABLE, APPLE, IMPRIMANTE
ASSISTANTE, DÉPANNAGE À DOMICILE

TTSYSTEMES



TOSHIBA



35 av. du G^l Leclerc 92340 Bourg-la-Reine

01 46 64 05 55 / 01 46 64 18 87

contact@ttsystemes.fr - ttsystemes.fr

BOUCHERIE DES ECOLES

M. PREVOST

Du Mardi au Samedi
de 8h à 13h et de 16h à 20h.
Le Dimanche de 8h à 13h.

10, rue Adolphe Pajeaud - Antony

01 46 66 16 82

SUSHI ANTONY

 Restaurant Japonais

Spécialités Sushi, Sashimi, Maki
Brochettes grillées au feu de bois

Plats à emporter -10%

Formule à volonté Midi 11,90 € & Soir 16,90 €

210 rue Adolphe Pajeaud - 92160 Antony - 01 57 19 18 08



EMPLOI

Vous recherchez un emploi ou une formation et souhaitez être conseillé ?

Le **Groupeement d'intérêt public (GIP) Emploi Vallée Sud - Grand Paris** regroupe en un même lieu tous les services susceptibles de vous accompagner dans votre projet : notamment les activités de mission locale dédiées aux 16-25 ans et "maison de l'emploi".

Ce guichet unique s'adresse aussi aux **entreprises** qui recrutent, afin de les conseiller dans leurs problématiques RH et favoriser l'embauche des habitants du territoire

Le GIP Emploi bénéficie du soutien financier de l'EPT Vallée Sud - Grand Paris, l'État, la **Région** Île-de-France, Pôle Emploi et de différents organismes.

Pôle Emploi partage ses locaux ce qui favorise les synergies dans la prise en charge des demandeurs d'emploi et le traitement des offres.

Voir aussi économie, AREA, Antraide, PAD.

• **Emploi Vallée Sud**

42, avenue Aristide-Briand

01 55 59 44 95

gip-emploi@valleesud.fr

• **Pôle Emploi**

39 49 (candidats) / 39 95 (entreprises)

www.pole-emploi.fr

EMS ÉCOLE MUNICIPALE DES SPORTS

La ville d'Antony a créé cette école municipale pour donner le goût du sport aux enfants et favoriser leur équilibre.

Son programme consiste en une initiation sur des bases éducatives et ludiques, sans souci de performance. S'ils le souhaitent, les enfants pourront poursuivre une activité de compétition au sein des nombreux **clubs sportifs** antoniens. Les activités de l'EMS sont ouvertes aux enfants souffrant de **handicaps**.

Trois types d'activités :

- **Études sportives** : les enfants sont pris en charge à l'école.
- **Activités sportives** : les enfants se rendent seuls sur les lieux des activités.
- **Stages sports-vacances** : du CP au CM2 (et collégiens /lycéens : s'adresser au 11 **Espace jeunes**).

En savoir plus : www.ville-antony.fr/ems



• **EMS**

Stade Georges-Suant (Escalier C)

165, avenue François-Molé

01 40 96 72 67

ems@ville-antony.fr

ENCOMBRANTS

Voir déchets.

ÉNERGIE

Voir chauffage urbain, consommation responsable, Espace info énergie.

ENFANCE

Voir petite enfance.

ENQUÊTE PUBLIQUE

Cette procédure permet d'**informer le public** sur un projet d'aménagement et de **recueillir ses avis**.

L'enquête est ouverte par un arrêté préfectoral, qui désigne un commissaire-enquêteur présentant des garanties d'indépendance et d'impartialité.

Toute personne, quels que soient ses âge et nationalité, peut prendre connaissance du dossier et formuler des observations, consignées dans un registre.

Le commissaire-enquêteur livre ses conclusions et formule un avis dans un rapport d'enquête, en vue d'éclairer l'autorité compétente au moment de prendre sa décision.

Voir aussi PLU.



Comment pouvons-nous vous être utiles ?

axeo SERVICES
Particuliers & Professionnels

50% de réduction travaux*

Maison / Ménagement
Jardin / Espaces verts
Nouveaux - Petits travaux
Sécurité & Économies
Services additionnels

N° Tél 01 46 83 99 59

cbernard@axeoservices.com • www.axeoservices.fr

Services indépendants membres du Réseau ANEO Services. *Valeur indicatrice pour les services aux particuliers jusqu'au 31/12/2015. 119 limitations de CDD.

ENSEIGNEMENT PRIVÉ

Près de 3 700 élèves¹ de la maternelle aux classes préparatoires fréquentent les deux établissements d'enseignement privé établis à Antony.

- **École Nouvelle**
6, avenue d'Alembert
01 43 50 13 83
- **Institution Sainte-Marie**
2, rue de l'Abbaye
(collège - lycée - classes préparatoires)
01 46 11 58 00
21 bis, rue Auguste-Mounié (primaire)
01 55 59 01 33

¹ Essentiellement scolarisés à l'Institution Sainte-Marie.

ENSEIGNES (AUTORISATION)

Voir voirie.

ENVIRONNEMENT

Voir espaces verts, salubrité et hygiène.

ÉPICERIE COOPÉRATIVE ET SOLIDAIRE

Le **Secours Catholique** peaufine avec un collectif d'Antoniens son projet d'épicerie coopérative et **solidaire**. **Ma P'tite Échoppe** proposera des produits de qualité issus, en partie, de circuits courts et de l'agriculture biologique. Les habitants adhérents, notamment les personnes en précarité, paieront selon leur niveau de ressources. L'épicerie sera également un lieu de convivialité et de mixité sociale. Ouverture prévue : avril 2019.

- **Ma P'tite Échoppe**
210 rue Adolphe-Pajeaud
(parvis de la Bièvre)
contact@maptiteechoppe.fr
www.maptiteechoppe.fr



Dolcetto Ristorante
Restaurant Italien

PIZZA AU FEU DE BOIS

209 av. de la Division Leclerc - ANTONY
01 42 37 21 43 - Ouvert du lundi au samedi

OPTIMUM SAS - ÉLECTRICITÉ GÉNÉRALE

Stéphane Duchaussoy - Tél. 01 56 30 07 33
optimumsas@orange.fr
www.optimum-electricien-idf.fr

PARTICULIERS - COMMERCES - INDUSTRIE - FLUVIAL

**INSTALLATION - MAINTENANCE
DÉPANNAGE 7/7**

MISE EN CONFORMITÉ E.R.P. - VIDÉO SURVEILLANCE
ALARME INCENDIE - CÂBLAGE INFORMATIQUE
MAINTENANCE ÉCLAIRAGE SÉCURITÉ - SONORISATION
INTERPHONIE - SPÉCIALISTE ÉCLAIRAGE LED

1 avenue Jean Monnet - 92160 - ANTONY

ÉQUIPEMENTS SPORTIFS

Voir page 158 ou www.ville-antony.fr/sports

ÉRASME (EPS)



Établissement public de santé mentale de psychiatrie adultes, enfants et adolescents. Les modalités de soins vont de la prise en charge ambulatoire à l'hospitalisation partielle ou complète.

Prise en charge ambulatoire

- centre médico-psychologique
- hôpital de jour
- centre d'accueil thérapeutique à temps partiel
- Unité mobile d'urgence de psychiatrie périnatale en maternité (PPUMMA)
- des appartements et une maison thérapeutiques.

Prise en charge hospitalière à temps complet

• EPS Érasme

143, av. Armand-Guillebaud

01 46 74 33 99

www.eps-erasme.fr

ESAT JACQUES-MONOD

Établissement de type médico-social, l'ESAT (Établissement et service d'aide par le travail) est une structure de travail protégé pour les travailleurs handicapés

Il leur permet de s'épanouir par une activité adaptée à leur handicap en y intégrant une dimension médico-sociale.

L'ESAT Jacques-Monod est géré par l'APAJH, association pour adultes et jeunes handicapés. Il accueille 103 personnes reconnues travailleurs handicapés dans les métiers suivants : entretien et création d'espaces verts, entretien et location de plantes vertes, entretien des locaux, montage-assemblage et petits travaux, conditionnement, travaux à façon et préparation de commande.

Les prestations réalisées peuvent donner lieu à des réductions d'impôt pour les particuliers et de contribution Agefiph pour les entreprises.

Voir aussi handicaps, économie sociale et solidaire.



• ESAT Jacques-Monod

113, rue Pascal

01 46 68 15 42

ESPACE ENFANCE PAJEAUD

Voir crèches privées.

ESPACE CITOYENS

C'est un portail sur le web, espace unique, simple d'utilisation et sécurisé pour effectuer l'ensemble des démarches administratives réalisables en ligne. Pour plus de lisibilité, elles sont classées par thématiques.

Grâce à l'Espace citoyens, vous pouvez :

- **effectuer vos démarches familiales** (inscriptions et réservations aux centres municipaux de loisirs, paiement des prestations périscolaires...),
- **réaliser des démarches personnelles sécurisées** (demande d'actes d'état civil, inscription sur les listes électorales...), sans avoir à vous déplacer ni à téléphoner à la mairie.

Les « plus » de l'Espace citoyens

- Votre « compte citoyen » vous donne également accès à un **espace de stockage sécurisé** pour conserver vos pièces justificatives et les communiquer à la mairie en cas de besoin.
- Le portail est **optimisé pour les mobiles**, c'est-à-dire qu'il s'adapte automatiquement à tout type d'écran (ordinateur, tablette, smartphone).

Vos démarches et votre compte personnel

www.ville-antony.fr/demarches

Un tutoriel vidéo est à votre disposition (rubrique « Aide »).

Contact : Direction de la communication

01 40 96 73 04

webmaster@ville-antony.fr



ESPACE INFO ÉNERGIE ET HABITAT

Vallée Sud - Grand Paris (VSGP) organise des permanences habitat et énergie pour vous conseiller dans vos projets de travaux de rénovation énergétique, (que vous soyez propriétaire ou locataire de votre logement). Ce service est gratuit.

• Espace Info énergie et habitat

Permanences sur RV, au 01 55 95 95 32 ou energiehabitat@valleesud.fr : dans les locaux de Vallée Sud - Grand Paris à Fontenay-aux-Roses, et tous les trois mois à Antony au PAD.

En savoir plus : www.valleesud.fr

ESPACE JEUNES (LE 11)

Idéalement situé à 50 m du RER B Antony, Le 11 accueille, informe, aide les 11-25 ans, leur propose toutes sortes d'animations et coordonne le CJC, Conseil des jeunes citoyens. L'inscription, gratuite, permet de bénéficier de réductions dans les équipements municipaux et commerçants partenaires. Le 11 est labellisé « IJ information jeunesse ».

• **Information jeunesse** (orientation, emploi, loisirs, santé, logement...), baby-sitting, espace multimédia avec 8 ordinateurs, logiciels de création, Internet, jeux vidéo en réseau, conseil et aide à projets.



• **Loisirs et animations :** sortie trimestrielle (le 11-Event') - ateliers multimédia, soirées ou après-midi thématiques (le 11-Anim') - stages collégiens et lycéens multimédia, sport ou culture - animations jeunesse - cinéma, piscine et tennis avec le Pass vacances.

• **Aide aux projets** (appui méthodologique, logistique et financier) : Cap sur le Monde (aide à la mobilité Internationale) - Bourses de l'aventure et de la création - aide au permis de conduire B - Pack'Ados (pour des vacances en autonomie) - formation au BAFA

Programme complet dans le dépliant ZENO, disponible sur place ou en ligne, à l'hôtel de ville, dans les collèges et lycées d'Antony.

Élu délégué à la jeunesse : David Passeron.

• Le 11 Espace jeunes

11, bd Pierre-Brossolette

01 40 96 73 77

espace-jeunes@ville-antony.fr

www.ville-antony.fr/11-espace-jeunes



ESPACE VASARELY

Voir Vasarely

ESPACES VERTS

D'après un rapport de l'Organisation mondiale pour la santé Europe de 2017, les espaces végétalisés en ville peuvent contribuer à réduire la pollution, le bruit, l'impact des canicules... à améliorer la **santé** et le bien-être des habitants, et préserver la **biodiversité** urbaine.



LE PATRIMOINE VERT ANTONIEN

184 hectares à Antony (presque 20 %) sont en espaces verts ou non bâtis : 40 ha appartenant au domaine privé, 60 ha du parc de **Sceaux** situés à Antony et enfin 84 ha de patrimoine municipal.

Ce dernier se subdivise en quatre types d'espaces :

- **Parcs Heller, La Fontaine, Bourdeau, Marc-Sangnier, Raymond-Sibille, Noyer-Doré, Alisiers, Mont-Blanc, Bois de l'Aurore,**
- **Squares de proximité** Mère-Geneviève, Doisneau, Hortensias, 8-Mai-1945, Capitaine-Dronne, Collegno, Flemming, Nations-Unies, Paul-Bourget, les Cévennes, Magellan, Michalon, Beauvallon, Coustou, Lavoisier, terrain des Biquettes.
- **Espaces naturels** : **Coulée verte**, Parvis du Breuil, Réserve naturelle régionale du **Bassin de la Bièvre**.
- **Espaces verts d'accompagnement** des écoles, crèches, centre de loisirs et de la voirie, dont 5 500 **arbres** d'alignement.
- **Cimetière.**

Carte page 158.



À la Coulée verte des Godets.

LES JARDINIERS MUNICIPAUX

L'entretien écologique de 70 ha sans aucun produit phytosanitaire depuis 2012 nécessite l'intervention de plus d'agents municipaux du service espaces verts.

Ils réalisent non seulement tous les travaux de jardinage et de **fleurissement** mais aussi la vérification de 250 jeux publics pour les enfants, l'entretien des fontaines, l'approvisionnement de plus de 70 distributeurs de sacs pour déjections canines.



En savoir plus : www.ville-antony.fr/espaces-verts

- espacesverts@ville-antony.fr
Centre technique municipal
10, avenue François-Arago
01 55 59 22 44

ESPE

Nouvelle appellation des IUFM.

- **Ecole supérieure du professorat et de l'éducation**

26, avenue Léon-Jouhaux
01 46 11 62 00

ÉTAT CIVIL

Voir **décès**, **livret de famille**, **naissance**.

ÉTUDES

La ville propose deux types d'étude aux enfants après l'école :

- **Études élémentaires** : de 16 h 15 à 17 h 30, les études du soir ont pour objectif d'apporter aux enfants l'aide à l'organisation de leur travail personnel et à l'apprentissage des leçons, dans le prolongement de l'activité scolaire. Ce ne sont donc pas des **garderies**. La Ville en assure la gestion administrative et financière, les enseignants en assurent la responsabilité pédagogique.

Voir aussi temps **périscolaires**.

En savoir plus : www.ville-antony.fr/temps-periscolaires

Contact : Direction de l'éducation
01 40 96 71 99

affaires_scolaires@ville-antony.fr

- **Études sportives** organisées par l'École municipale des sports pour les enfants scolarisés dans les établissements élémentaires d'Antony. Ils sont pris en charge de 16 h 15 à 18 h ou 18 h 30 dans l'établissement par des éducateurs sportifs qui les emmènent sur les lieux des activités (**piscines** Lionel-Terray et Pajeaud, gymnases). À la fin des cours, les enfants sont libérés sous la responsabilité des parents.

En savoir plus : www.ville-antony.fr/etudes-sportives

Contact : EMS

ÉVÉNEMENTIEL



La ville d'Antony organise des événementiels tout au long de l'année :

- **Cérémonies officielles locales**

Elles sont liées à l'actualité antonienne : inauguration de nouveaux établissements, distinctions (médailles du travail, de la famille), décorations (légion d'honneur, ordre national du mérite...),

accueil des nouveaux habitants, visite de personnalité, réception des meilleurs bacheliers, départs en retraite des enseignants...

Les couples antoniens qui en font la demande peuvent aussi fêter leurs **noces d'or** avec le **maire**.

- **Cérémonies mémorielles nationales**

Tous les Antoniens sont invités à commémorer avec les élus des événements importants de l'histoire nationale : **19 mars** (journée nationale du souvenir et de recueillement à la mémoire des victimes civiles et militaires de la guerre d'Algérie et des combats en Tunisie et au Maroc), **le dernier dimanche d'avril** (journée nationale de la déportation, libération des camps), **8 mai** (Victoire du 8 mai 1945), **18 juin** (appel du général de Gaulle le 18 juin 1940), **16 juillet** (mémoire des victimes de persécutions racistes et antisémites, 1940-1944), **24 août** (Libération d'Antony), **11 novembre** (hommage à tous les morts pour la France), **5 décembre** (hommage aux morts pour la France de la guerre d'Algérie et des combats du Maroc et de la Tunisie, 1952-1962).



Ces cérémonies ont lieu place de l'**Hôtel-de-Ville** et/ou aux monuments aux morts du **cimetière** et du **général Leclerc**, et la stèle de la croix de Berny le 24 août (*photo*), avec le concours des associations patriotiques et d'anciens combattants, et la participation de jeunes Antoniens.

Étues : chargée des **anciens combattants** : Véronique Bergerol ; **déléguée aux animations et à l'événementiel** : Christel Berthier.

Contact : Direction de la **communication**

RDC de l'Hôtel de ville

01 40 96 73 68 / 73 96

event-vieassoc@ville-antony.fr



FAMILLE

Voir [carte famille](#).

FIBRE OPTIQUE TRÈS HAUT DÉBIT



En septembre 2018, la Ville a signé **une convention** avec la société Covage et les deux opérateurs Orange et Bouygues Telecom. Ils se sont engagés à commercialiser des offres très haut débit THD partout à **Antony**. La

fibres optiques sera ainsi totalement déployée au début de l'année 2019. La Ville restera attentive et fera un suivi rigoureux de la convention.

D'après les chiffres de l'ARCEP, Autorité de régulation des communications électroniques et des Postes, **Antony dispose déjà de l'une des meilleures couvertures des Hauts-de-Seine** : le réseau THD Seine de Covage dessert aujourd'hui **plus de 18 000 foyers**, près de 95 % des locaux raccordables. La Ville s'est en effet préoccupée très tôt de l'accès à la fibre optique. Il ne reste que 1 000 logements à connecter (environ 3 % des foyers antoniens), situés en immeubles de moins de 12 logements en zone pavillonnaire.

En savoir plus : www.ville-antony.fr/fibre-optique

www.covage.com/fibre-hauts-de-seine

01 73 01 44 83

contact-covage92@covage.com

FERMENT CHARLES

Voir association [Pierre-Kohlmann](#).

FINANCES LOCALES

Voir [budget](#).

saison
18



antony | châtenay-malabry

19 théâtre
musique
danse
cirque

POÏE
NATIONAL
CIRQUE

theatrefirmingemier-lapiscine.fr



Vallée Sud
SUD 03 83 38 38 38



ville d'Antony



CHÂTENAY-MALABRY



hauts-de-seine
11 01 81 81 81



Île-de-France



Le festival
télérama

NOUS PARIS



Dominique Waton

FIRMIN-GÉMIER / LA PISCINE (THÉÂTRE)

Le projet artistique

C'est un seul et unique projet artistique qui se déploie avec une même équipe dans plusieurs lieux : l'Espace **Cirque** d'Antony, le Théâtre La Piscine, la salle de concert du Pédiluve à Châtenay-Malabry, mais aussi de multiples lieux à Antony.

Labellisé Pôle national cirque, le TFG/LP se fait largement l'écho des évolutions que connaissent aujourd'hui le théâtre, le cirque sous chapiteau et en salle, la danse, la marionnette et la musique sous toutes ses couleurs.

Une mini-série décalée sur les spectacles du TFG/LP est à découvrir sur Facebook (facebook.com/firminagemier) ou sur la chaîne YouTube du théâtre.

• Les temps forts

Metteurs en scène et compagnies de cirque s'installent pour plusieurs représentations. Leurs spectacles sont accompagnés de Cartes blanches, rencontres, ateliers...

• Le Théâtre Firmin-Gémier Nomade

Dans l'attente de la **reconstruction** du **théâtre**, des spectacles sont présentés à Antony dans différents lieux.

• **Le Grand Bazar des Savoirs** : Une véritable encyclopédie vivante, constituée à l'occasion des 10 ans du Théâtre La Piscine. Les 13 et 14 avril 2019, des « experts » proposent des centaines de mini-conférences (5 minutes, pour 2-3 personnes) sur les sujets les plus divers, en un marché aux savoirs festif et convivial.

• **Solstice** : Festival des arts du cirque à Antony et à Châtenay-Malabry en juin, au moment du solstice. Cirque, spectacles de rue, apéro-concerts partout dans la ville et totalement gratuits... Des formes artistiques originales, des

prouesses et de la virtuosité dans des lieux inattendus et insolites, pour se jouer des frontières.

Une occasion également de toucher un public qui ne vient pas naturellement au théâtre.

• La vie du théâtre :

- Rencontres avec les artistes
- Midis de la Musique
- Ateliers de théâtre amateur tout au long de l'année et stages ponctuels de cirque en famille
- Bar et restauration le soir, avant les représentations (au Théâtre La Piscine et à l'Espace Cirque d'Antony)
- Garde d'enfants de plus de 3 ans gratuite certains dimanches.

Réservations

Prix des places : 10 € jusqu'à 30 ans, 15 € pour les familles nombreuses ou + de 65 ans ou demandeurs d'emploi, 20 € tarif plein, 5 € tarif unique pour certains spectacles. De 5 à 18 € dans le cadre d'un abonnement.

Contacts : 01 41 87 20 84

accueil@atfg-lp.com

Billetterie en ligne :

theatrefirminagemier-lapiscine.fr

• Espace Cirque d'Antony

Rue Georges-Suant

RER B - Station Les Baconnets

• Théâtre La Piscine et Le Pédiluve

254, avenue de la Division-Leclerc
92290 Châtenay-Malabry



FLEURISSEMENT

Depuis plusieurs années, la Ville a choisi un **fleurissement durable** avec la plantation en hiver de plantes vivaces. Elles fleurissent plusieurs années de suite, sont moins exigeantes en eau et nécessitent moins d'entretien en saison haute.

Plantes bisannuelles et bulbes au printemps, plantes annuelles en été sont implantées en parallèle des travaux d'entretien courant des espaces verts : tonte, désherbage, taille.



L'ensemble des activités est réalisé dans le **respect de l'environnement**, avec pour conséquence une maîtrise et un redéploiement des dépenses : valorisation des déchets verts en compost, redistribution aux visiteurs du Village nature des bulbes arrachés des massifs, techniques alternatives d'entretien, en particulier le désherbage (*voir biodiversité*).

Des plantes pour mesurer la pollution : voir biostation.

Contact : service **espaces verts**



Des spécialités régionales peuvent être consommées sur place, entre deux animations comme la table des chefs, le jeu du panier, le défilé de confréries...

Élu délégué au commerce, à l'artisanat et au jumelage : Fabien Hubert.

Contact : Direction de l'activité économique
activite.economique@ville-antony.fr
 01 40 96 71 33



FOIRE AUX FROMAGES ET AUX VINS



Depuis 1987, la ville d'Antony organise cette manifestation en septembre dans le quartier Saint-Saturnin. Avec le temps, la Foire s'est imposée comme l'événement de la rentrée.

170 exposants de toutes les régions de France proposent leurs produits : vins, fromages, charcuterie, foie gras, miel, confitures, confiseries...

FONTAINE ANNE (1922-1996)



Historienne, géographe, et auteur d'études sur Antony. Anne Fontaine fut aussi membre actif de plusieurs associations : *UFCS Union féminine civique et sociale*, association *Connaissance d'Antony*, *Atelier-Musée du pays d'Antony*.

À la suite de l'annulation des élections municipales de mars 1983 pour fraude, Anne Fontaine est nommée vice-présidente de la délégation spéciale instituée

par le préfet pour administrer les affaires de la commune, avant l'organisation de nouvelles élections.

Également aquarelliste de talent, Anne Fontaine fut présidente du *Cercle culturel et artistique d'Antony* et officier des palmes académiques.

En 2010, la Municipalité a souhaité donner son nom à la **médiathèque** rue Maurice-Labrousse. [Sources : Archives communales].

FONTAINES

Voir **espaces verts**.

FORMALITÉS RAPIDES (POPULATION)

Vous êtes reçu sans rendez-vous à l'**Hôtel de ville** pour les démarches rapides suivantes :

- Renseignements état civil, **élections**, pièces d'identité.
- Demande de dossier de mariage.
- Retrait de pièces : attestation d'accueil, livret de famille, copie d'acte.
- Légalisation de signature, copie certifiée conforme, différents certificats, déclaration de vie commune.
 - **Formalités rapides population**
RDC de l'Hôtel de ville
Lundi, mardi, mercredi, vendredi de 8 h 30 à 12 h et de 13 h 30 à 17 h 30 (19 h le mardi),
jeudi de 13 h 30 à 17 h 30, samedi de 9 h à 12 h

FOSSÉ DE PLONGÉE

Voir **piscines**.

FRANÇAIS (APPRENTISSAGE)

Des cours de français langue étrangère sont proposées par des associations pour faciliter l'intégration en France et promouvoir chaque personne apprenante.

- **ASTIA**
01 46 60 06 25
01 42 37 72 75
homassel.jm@wanadoo.fr
Lieu des cours : **centre social et culturel**
- **Français pour tous à Antony**
06 42 42 07 15
fptaa92@gmail.com
Lieu des cours : **centre social et culturel**



• École française des femmes d'Antony

Également culture générale, informatique, ateliers santé, droit...

254, rue Adolphe-Pajeaud

01 47 61 03 92

effantony@outlook.fr

• La Grande Cordée (LGC)

Cours dans les locaux de l'École française des femmes, pour celles ne parlant pas du tout le français. Anime également un potager partagé (**jardins familiaux**).

Permanence LGC au **centre social et culturel** le lundi de 10 h à 12 h

06 47 93 79 93

lagrandecordee@gmail.com

Voir aussi **langues vivantes**.

FRELON ASIATIQUE



Présent en France depuis 2003, le frelon asiatique est aujourd'hui bien acclimaté et prolifère. Il est plus gros qu'une guêpe,

d'aspect sombre avec l'abdomen, les pattes et la face jaune orangé. Plusieurs nids ont été signalés à Antony. Il attaque et détruit les abeilles et peut évidemment vous piquer.

Signaler un nid et se renseigner :

• dans une propriété privée

Service communal d'hygiène et de santé
voir insalubrité

• dans un espace public communal

Direction de la **sécurité**

01 40 96 64 61

bruno.baloche@ville-antony.fr

En savoir plus :

www.ville-antony.fr/frelon-asiatique



ANTONY CENTRALE ELECTRO MENAGER

78 avenue de la Division Leclerc - 92160 ANTONY

Dépannage et vente
d'électroménagers

Intervention rapide

Marques

Bosch - Siemens - Brandt
Velette - De Dietrich - Miele
Sauter - Whirlpool - Laden
Electrolux - Autres marques...

Tél. : 06 28 67 22 13

Du lundi au vendredi de 9h00 à 19h00



CPC
Ile de France

55, rue de l'AUBEPINE 92160 ANTONY

TELEPHONE : 01 78 16 40 60

06 61 20 39 54

E-mail : cpcbgt@club-internet.fr

Bureau d'Études Structures :
Bâtiment, Génie Civil, Industrie



L.M.N Agencement

Aménagement intérieur / Rénovation

06 72 77 81 00



Menuiserie-Dressing
Pose de cuisine
Salle de bain
Carrelage
Cloisonnage...

Rayon Frédéric
lmn.agencement@yahoo.fr
9 rue Georges Sand - WISSOUS

Dann Pineau

Artisan

Peinture - Papiers Peints
Revêtements de sols

5 Allée des Belles-Feuilles - Antony

© 01 46 66 29 78 - Port: 06 09 77 08 25

dannpineau@orange.fr



PERTINENCE PATRIMOINE

Conseil Diplômé en Gestion de Patrimoine

DÉCLARATION FISCALE (IR/ISF) À DOMICILE* RECONSTITUTION DE CARRIÈRE RETRAITE*

*bénéficiez de 50% de réduction d'impôts sur le revenu

Compétence • Conseil • Indépendance

RÉORGANISATION PATRIMONIALE, PRÉVOYANCE,
TRANSMISSION PATRIMOINE / SOCIÉTÉ

2, rue des Marguerites - 92160 Antony

Tél/Fax : 01 46 60 38 11 - www.3pj.fr



GARDERIES

Voir accueils à l'école, haltes-jeux.

GARES

Voir transports, RER.

GÉNÉRAL LECLERC (1902-1947)

Le général Philippe de Hauteclocque, dit Leclerc, et la Deuxième division blindée libèrent **Antony le 24 août 1944**.

La Ville leur rend hommage dès janvier 1945 en donnant à l'avenue d'Orléans (RD920) le nom de la « Division-Leclerc ». Elle décide, après la mort accidentelle du général Leclerc, d'élever **un monument à sa mémoire** : à l'angle des

avenues Division-Leclerc et Rabelais, en face du « square du 8-Mai-1945 ».

En 2018, la place a été entièrement réaménagée pour être plus accueillante et mettre en valeur le monument. On y commémore chaque année la Libération d'Antony.

Voir événementiel.



GÉOGRAPHIE D'ANTONY

Antony, commune de l'Hurepoix, est à **l'intersection des Hauts-de-Seine** (Châtenay-Malabry au nord-ouest, Sceaux et Bourg-la-Reine au nord), **du Val-de-Marne** (l'Haÿ-les-Roses au nord-est, Fresnes à l'est), **et de l'Essonne** (Wissous à l'est, Massy au sud, Verrières-le-Buisson à l'ouest).



- **Superficie** : 960 hectares ou 9,6 km².
- **Longueur des voies communales** : 102 km.
- **Situation** : au sud de Paris à 8 km de la Porte d'Orléans par la RD920.
- **Longitude Est** : 2° 17'53". **Latitude Nord** : 48° 45' 26". **Altitude** : entre 100 m (avenue d'Estienne-d'Orves, limite Châtenay-Malabry) et 48 m (rue Gabriel-Chamon, limite Fresnes).
- **Cours d'eau** : **Bièvre**, ru des **Godets** (*photo coulée verte*) ru d'Aulnay, ru des Morteaux.

GÉOTHERMIE

La géothermie est l'exploitation de la chaleur stockée dans le sous-sol. En géothermie classique, on capte dans le sous-sol la **chaleur des eaux chaudes** circulantes. Avec la géothermie sèche, on injecte un fluide froid dans un réseau fracturé de **roches chaudes** pour en récupérer l'énergie calorifique. Cette deuxième technique est utilisée pour chauffer une partie du **Cinéma Le Sélect** et la **ludothèque**.

Voir aussi consommation responsable.

GODETS (RU)



Ce petit ruisseau serpente le long de l'Espace naturel des Godets sur la **Coulée verte**, marquant la limite entre Antony et Verrières-le-Buisson.

Le ru des Godets assure une continuité écologique et paysagère depuis la forêt de Verrières et se jette dans la **Bièvre** canalisée dans le Parc **Heller**. Il arrose une des principales prairies humides des Hauts-de-Seine.

Doté de petits ponts de bois, le ru des Godets est administré sur sa partie antonienne (entre la rue du Colonel-Fabien et l'avenue du Maréchal-Juin) par le Syndicat intercommunal pour l'assainissement de la Vallée de la Bièvre (SIAVB). La partie aval du ru est quant à elle gérée par les services de la Métropole du **Grand Paris**.

Contacts : SIAVB

9 chemin du Salvart

91370 Verrières-le-Buisson

01 69 33 10 10

www.siavb.fr

GRAND PARIS



Depuis le 1^{er} janvier 2016, le paysage institutionnel de l'Île-de-France a été bouleversé successivement par les lois MAPTAM (2014) et **NOTRe** (2015) qui ont créé de nouveaux territoires et scindé les compétences.

La métropole du Grand Paris (MGP)

Établissement public de coopération intercommunale (EPCI) créé le 1^{er} janvier 2016, la MGP englobe Paris et 130 communes de la région Île-de-France (soit 7 millions d'habitants). Elle est dirigée par un conseil de 209 élus (1 à 3 élus par commune, 62 pour Paris).

Le territoire

Vallée Sud - Grand Paris est l'un des douze territoires intermédiaires entre communes et métropole. Il a le statut d'établissement public territorial (EPT), dirigé par un conseil de territoire de 80 élus de 11 villes (dont **Antony**).

Antony est représentée :

- **au conseil de métropole** : par un conseiller métropolitain élu au conseil municipal : Jean-Yves **Sénant**.
- **au conseil de territoire** : par le conseiller métropolitain et 12 conseillers élus par le conseil municipal. **Liste et photos** page 153.

Le périmètre, les domaines de compétence et les financements des différents territoires font l'objet de **nombreux débats**.

Ces questions restent suspendues depuis 2017 à une décision de l'Etat.

Contact : www.metropolegrandparis.fr

GRAND PARIS EXPRESS (GPE)

Méto automatique à grande vitesse, le GPE doit relier entre 2020 et 2030 de nombreuses villes autour de Paris, avec 200 km de lignes et 68 stations.

La ligne 18 passera par Antony en 2027

Elle reliera Orly à Saint-Aubin (le CEA) puis, à l'échéance 2030, à Versailles-Chantiers (distance totale : 35 km) en 30 mn au lieu de 1 h 15.

Déjà très privilégiée avec ses 6 stations de RER, Antony envisage cette nouvelle gare comme **un efficace levier de développement** pour son parc d'activité **Antonypole**, malgré le retard de trois ans par rapport au projet initial.

La gare sera construite avenue Léon-Harmel, en face de l'actuel centre André-Malraux. Le sud d'Antony sera ainsi à 4 min d'Orly, à 32 min du centre de Paris (via la correspondance avec la ligne 14 à Orly).

En savoir plus : www.ville-antony.fr/grand-paris-express-ligne-18

GRANDE CORDÉE (LA)

Voir français.

GRANDS PROJETS



La Municipalité poursuit sans ralentir son programme d'investissement afin d'offrir aux Antoniens un cadre de vie agréable, des équipements publics de qualité, des quartiers dynamiques et attractifs (**voir PLU**).

• **Principales livraisons en 2018** : fosse de plongée du centre aquatique **Pajeaud**, annexe du **centre technique municipal**.

• **Principaux projets en cours** : école **Dunoyer-de-Segonzac**, **complexe sportif La Fontaine**, place du **Marché**, éco-quartier **Jean-Zay**, poste de **police municipale**, **Antonypole**.

Élus : chargé de l'urbanisme : *Philippe Martin* ; chargé de l'aménagement urbain : *Étienne Charrieau* ; délégué aux travaux : *Michel Fouquet*.

En savoir plus : www.ville-antony.fr/grands-projets

Voir aussi investissements, théâtre, RD90

Contact : Direction du développement urbain
01 40 96 72 68

GRUPE D'ENTRAIDE MUTUELLE GEM

Ces associations de prévention favorisent la participation à la vie en société en particulier de personnes en souffrance **psychique**. Les GEM accompagnent ces personnes en grande fragilité, en proie à l'isolement et à l'exclusion sociale afin de mieux les insérer dans la cité. Ils ne remplacent ni les soins, ni les aides sociales. Ils répondent à un besoin d'accompagnement dans la vie quotidienne et permettent un réel échange humain.

Le GEM Le Tremplin accueille les habitants du sud des Hauts-de-Seine.

• Le Tremplin

26, avenue du Général-Leclerc
92340 Bourg-La-Reine
01 46 64 15 43

GUINO RICHARD (1890-1973)

Sculpteur et peintre catalan, élève de Rodin, naturalisé français en 1925.

Il s'installe avec sa famille dans un atelier à Antony, où il vit et travaille jusqu'à sa mort en 1973. Richard Guino est reconnu à titre posthume co-auteur d'une trentaine de sculptures réalisées avec Renoir entre 1913 et 1918. Elles sont exposées au Tate Modern de Londres, au musée d'Orsay, au Louvre... En 1995, la **Maison des Arts** lui consacre une grande exposition.



La Grande Laveuse (Guino - Renoir)



Soirée flamenco, mars 2018

GUITARE (RENCONTRES INTERNATIONALES)

Le festival de guitare créé par la ville d'Antony en 1993 se veut le reflet de la richesse du répertoire, de la création contemporaine aux pièces plus classiques, en s'ouvrant aux musiques du monde.

Servis par de brillants interprètes, les concerts attirent un public d'amateurs éclairés.

Chaque année, l'invité d'honneur offre une masterclass, et un concours international attire de jeunes concertistes talentueux du monde entier.

Contact : culture@ville-antony.fr

01 40 96 72 82

Voir aussi : [culture](#).

GYMNASES

Voir installations sportives page 159, Pajeaud, complexe sportif La Fontaine.



CENTRAL CHANTIER

Entreprise Générale de Bâtiment

LES SPÉCIALISTES DE LA RÉNOVATION - EXTENSION - SURÉLÉVATION

www.central-chantier.fr



MAÇONNERIE - DÉMOLITION

ÉLECTRICITÉ - PLOMBERIE

ISOLATION - CARRELAGE - PEINTURE



Siège social :
59, rue Roger Salengro - 92160 Antony
Port. : 06 07 99 67 67



Bureaux :
32, rue Victor Baloché - 91320 Wissous
Tél. : 01 64 47 13 03



HABITANTS

La population d'Antony s'est beaucoup développée entre 1900 et 1970 : elle a même plus que doublé dans les années 1950 et 1960, passant de 24 500 à 58 000 habitants. Les Antoniens se sont à peu près stabilisés depuis cinquante ans autour de 60 000.

Le développement de nouveaux quartiers **Antonypole** et **Jean-Zay** laisse entrevoir une dynamique démographique dans les années 2025-2030 : accroissement probable de la population entre 65 000 et 70 000 habitants.

Voir aussi recensement.

Années	1901	1954	1968	2018
Nombre d'habitants	3 000	24 500	58 000	62 515

[Sources : Archives communales, INSEE]

HABITAT

L'INSEE dénombre **28 136 logements** à Antony. De l'ancien village, on peut encore observer les bâtiments d'anciennes fermes sur la RD920, reconnaissables à leurs portes cochères, et de petites maisons basses au toit en tuiles brunes autour de l'église Saint-Saturnin et du carrefour des Quatre-Chemins.

Dotée d'immeubles collectifs depuis les années 1960 durant une période de forte expansion de sa population, la commune reste toutefois **largement pavillonnaire (deux tiers de son territoire).**



On a en effet beaucoup construit tout au long du XX^e siècle des maisons sur de petites parcelles vendues par lotissements (**voir patrimoine**).

La Municipalité a adopté en 2008 un plan local d'urbanisme **PLU** (dorénavant transféré à **Vallée Sud - Grand Paris**) qui préserve ce type d'habitat auquel les Antoniens sont très attachés.

Plan métropolitain de l'habitat et de l'hébergement (PMHH)

Conséquence des lois MAPTAM¹ et **NOTRe**, Le **Grand Paris** prépare un Plan métropolitain de l'habitat et de l'hébergement (PMHH) qui doit se substituer aux programmes locaux de l'habitat (PLH) en vigueur.

En septembre 2018, **la ville d'Antony a émis un avis réservé** sur les objectifs de constructions nouvelles : 401 logements par an sur 6 ans, dont 180 logements locatifs sociaux par an.

¹ *Modernisation de l'action publique territoriale et d'affirmation des métropoles, 2014*

En effet, si ces objectifs convergent globalement avec ceux de la Ville avant 2020, la situation est différente entre 2020 et 2022 : principalement, le report de 3 ans par le gouvernement de la réalisation du **Grand Paris Express** retarde d'autant les projets de construction de la Ville aux abords d'**Antony** **pole**.

En 2018, Antony compte **562 places en hébergement d'urgence** (328 inscrites au PLH approuvé par le préfet en décembre 2015 + 234 places du Centre d'hébergement d'urgence pour **migrants** (CHUM) depuis mars 2017).

Les quartiers d'Antony : voir carte page 158.

HALTE-JEUX

Cet établissement de la ville d'Antony accueille, par demi-journées, des enfants d'un an jusqu'à leur entrée à l'école maternelle.

Sous la responsabilité du service **petite enfance**, la halte-jeux organise des activités favorisant l'éveil, le développement psychomoteur, l'autonomie, la socialisation et la créativité. Avant toute fréquentation, une période d'adaptation progressive est nécessaire.

- **Pomme d'Api** (centre-ville)

15, bd Pierre-Brossolette

01 40 96 72 58

Lundi à vendredi :

8 h 30-12 h et 14 h-17 h 30.

En savoir plus : www.ville-antony.fr/petite-enfance

Contact : petite_enfance@ville-antony.fr

Sur RV au 01 40 96 31 33/ 31 32

HAMMAM-LIF



Ville balnéaire de Tunisie, à 18 km de la capitale Tunis, Hammam-Lif est jumelée avec Antony depuis 1969.

Hammam-Lif dispose d'eaux thermales et d'une belle réserve naturelle de 1 939 ha : le parc national de Boukornine, du nom de la montagne voisine. Environ 43 000 habitants.

Voir jumelage.

HANDICAPS



Le Département dispense les aides légales s'appliquant au handicap et gère la maison départementale pour les personnes handicapées (MDPH) à Nanterre : guichet unique pour l'accueil des personnes en situation de handicap de tous âges.

Contacts : www.hauts-de-seine.net (rubrique solidarités : handicap et autonomie)

mdph@amdph92.fr

01 41 91 92 50

La ville d'Antony est aux côtés des 7 % d'Antoniens, soit plus de 4 000 personnes, qui ont fait reconnaître leur handicap auprès de la MDPH. La Ville s'efforce de faciliter leur vie quotidienne depuis 2001, année de son adhésion à la Charte ville handicap. Le **CCAS** est le référent de proximité, qui aide en particulier à la constitution de dossiers administrés ensuite par le Département et coordonne l'action locale :



- **Accessibilité** des lieux publics et sensibilisation du personnel communal à l'accueil des personnes en situation de handicap.
- **Vie scolaire** : Projet personnalisé de scolarisation (PPS) des enfants handicapés, pleinement intégrés à l'école ; deux Unités d'intégration scolaire (ULIS) dans les écoles élémentaires La Fontaine et Adolphe-Pajeaud, et participation à certains frais pour des enfants scolarisés en ULIS dans d'autres communes ; Projet d'accueil individualisé périscolaire (PAIP) des enfants souffrant d'allergies alimentaires ou de maladies chroniques.
- **Habitat** : Abattement sur la taxe d'habitation de 10 %.
- **Aide à domicile** : proposée initialement aux seniors, elle est étendue aux personnes handicapées.
- **Culture et communication** : **cinéma Le Sélect** équipé pour les malvoyants et malentendants, séances *Ciné-ma* différence ouvertes à tous et notamment aux enfants et adultes que leur handicap isole socialement, section **braille** des médiathèques, CD audio du magazine (**voir publications**).

En savoir plus : www.ville-antony.fr/handicap
Élue déléguée aux personnes en situation de handicap : Valérie Benoît. Elle vous reçoit sur RV au CCAS pôle social/handicaps.
 01 40 96 73 42

Voir aussi Alternat, animations, APAJH, Centre psychothérapique et pédagogique spécialisé (CPPS), Érasme, ESAT, hôpital de jour, psychique, rééducation motrice, tournoi international de tennis handisport, violence.

HAUTS-DE-BIÈVRE HABITAT

Cette société coopérative, fondée par les villes d'Antony, Châtenay-Malabry et le Département des Hauts-de-Seine, gère depuis le 1^{er} janvier 2018 les logements sociaux des trois collectivités situés dans les deux villes. C'est une conséquence de la loi **NOTRe** qui oblige les communes à transférer leur parc social à des entités plus larges.

La création d'une coopérative sur le périmètre de **deux communes seulement** (et pas à l'échelle du territoire intercommunal des 11 communes) permet néanmoins à Antony et Châtenay-Malabry de **conserver la gestion de leurs logements sociaux**. De plus, le patrimoine total de **10 000 logements** est un seuil

pertinent pour garantir une **gestion rationnelle**. Les locataires bénéficient toujours d'une gouvernance de **proximité** grâce à leurs représentants au Conseil d'administration.

Voir aussi logement social.

• **Hauts-de-Bièvre Habitat**
 8, avenue Léon-Harmel
 01 46 66 54 28
 0 805 02 54 28
www.antony-habitat.fr

HÉBERGEMENT D'URGENCE

Voir habitat, Secours Catholique.

HELLER (PARC)

Ce vaste parc de 9,6 ha, traversé par le ru des **Godets** et doté d'un étang, communique avec la **Coulée verte**.

Il concentre plus de 50 espèces d'arbres différentes : arbre de Judée, platane à feuilles d'érables, tulipier, peuplier tremble, aulne glutineux, peuplier noir d'Italie, bouleau commun, frêne à feuilles étroites, tilleul...

En plus du château, le parc abrite le tombeau de François **Molé** et de nombreuses **infrastructures** : une fontaine, deux grandes aires de jeux équipées de plusieurs structures pour les enfants, manège avec buvette, plus de 70 bancs, tables de pique-nique, centre équestre, terrain de pétanque, terrain de basket, terrain de foot synthétique, deux terrains de rugby, tables de ping-pong.

Les **ateliers du château Sarran** sont des activités de loisirs culturels organisés par la Ville.

• **Parc ouvert au public tous les jours de 5 h 30 à 22 h 30 (13 entrées).**



HÔPITAL

Assistance publique

Hôpital Antoine-Béclère

157, rue de la Porte-de-Trivaux
92140 Clamart

<http://hopital-antoine-beclere.aphp.fr>
01 45 37 44 44

- Urgences adultes et enfants
01 45 37 42 44
- Urgences gynéco-obstétricales
01 45 37 44 56

Hôpital Privé d'Antony

1, rue Velpeau

<http://hopital-prive-antony.ramsaygds.fr>

- Standard
01 46 74 37 00
- Urgences
01 46 74 37 28



HÔPITAL DE JOUR

• Hôpital de jour François-Rabelais

79, rue Prosper-Legouté
01 55 59 16 37

Centre de soins polyvalents, individualisés et intensifs dans la journée pour adultes.

Il dépend de l'EPS Érasme.

• Hôpital de jour L'élan retrouvé

37, av. Léon-Jouhaux
01 46 66 80 95

Lieu de soins de type ESPIC, Établissement de santé privé d'intérêt collectif, accueillant 25 jeunes gens de 15 à 25 ans souffrant de troubles graves du comportement : pathologies autistiques ou troubles apparentés.

Prises en charge de longue durée : psychothérapie, éducation spécialisée, socialisation, chimiothérapies en cas de nécessité.

HÔPITAL PSYCHIATRIQUE

Voir EPS Érasme.

HORODATEUR

Voir stationnement, Paybyphone.

HÔTEL DE VILLE



Situé depuis 1969 dans le centre historique du vieux village, en vis-à-vis de l'église Saint-Saturnin, l'Hôtel de ville se trouve à peu près au centre géographique de la commune.

La place paysagère a été agrémentée au fil des ans : grand bassin fontaine, fontaine baroque « aux tortues » du XVIII^e siècle, stèle en mémoire du général de Gaulle, copie en bronze du monument aux morts du cimetière.

Les locaux ont été adaptés progressivement aux changements d'organisation de l'administration, avec une attention particulière au confort du public.

L'optimisation de l'accueil du public et la sécurisation des lieux ont nécessité quelques aménagements comme le choix d'un accès unique pour les usagers côté fontaine.

• Hôtel de ville

place de l'Hôtel-de-Ville

Accès voitures par le 6 rue des Champs

01 40 96 71 00

Du lundi au vendredi 8 h 30-12 h

et 13 h 30-17 h 30.

Sauf jeudi matin : petite enfance, service à la population (formalités rapides, état civil, élections, pièces d'identité), régie centrale, éducation (affaires scolaires, centres de loisirs).

Permanence service à la population : mardi jusqu'à 19 h, samedi 9 h-12 h.

Voir aussi les permanences : écrivain public, avocat.

HUISSIER

Voir professions de justice page 161.

HYGIÈNE

Voir salubrité et hygiène publique.



IMPÔTS

IMPÔTS LOCAUX

- Ils financent les services publics et les équipements des communes, intercommunalités et départements. La taxe d'habitation est supprimée progressivement et sera en principe compensée par l'État. Les taux des impôts directs communaux sont votés en conseil municipal.
- **La Ville maintient ses taux inchangés depuis 2009.** Cependant, depuis 2016, la Ville collecte en plus une part reversée à l'intercommunalité **Vallée Sud - Grand Paris** (VSGP). D'où des taux globaux de **18,27 %** pour la taxe d'habitation, **18,72 %** pour la taxe sur le foncier bâti et **18,67 %** pour la taxe sur le foncier non bâti.

L'impôt total peut avoir augmenté pour les raisons suivantes : revalorisation des bases d'imposition opérée par l'État tous les ans dans la loi de finances pour tenir compte de l'inflation ; hausse des taux des autres collectivités ; travaux, extension...

Voir aussi budget

IMPÔTS SUR LE REVENU

- **Centre des Finances publiques de Sceaux**
130, rue Houdan
01 40 91 11 00
Calcul et paiement.
- **Permanences fiscales** au **PAD**.

INFIRMIERS (SOINS À DOMICILE)

Aides-soignants et infirmiers diplômés assurent toilette, piqûres, pansements, traitements... afin d'éviter l'hospitalisation. Ils concourent au maintien à domicile des seniors.

- **Infirmeries** : voir page 175.
- **SSIAD de la Croix-Rouge**
service de soins infirmiers à domicile
36, rue des Roses
01 46 66 61 10



INSERTION, INTÉGRATION

Voir français, migrants, Noyer-Doré, prévention et cohésion sociale, précarité.

INTERNET

Voir **web, cinéma, espace citoyens, espace jeunes, médiathèques, réseaux sociaux, smartcity, WiFi.**
Élu délégué aux nouvelles technologies et à la e-démocratie : Jean-Pierre Limborg.

INVESTISSEMENTS

De 2014 à 2018, la Ville aura investi près de 180 M€ (**budget primitif 2018 : 37,4 M€**), afin de continuer à améliorer la qualité de vie des habitants et renforcer son attractivité économique. Sa capacité d'autofinancement élevée et de très faibles taux d'intérêts lui permettent de mener cette politique d'investissement dynamique.

Les principaux **grands projets** sur le budget 2018 : école **Dunoyer-de-Segonzac** et son centre municipal des loisirs (6,7 M€) ; fosse de plongée **Pajeaud** (3 M€) ; **Complexe sportif La Fontaine** (1,9 M€).

En savoir plus : www.ville-antony.fr/investissements-2018

IUFM

Voir école supérieure du professorat et de l'éducation **ESPE.**

BUDGET 2018 (répartition)

Sur 100 € investis...

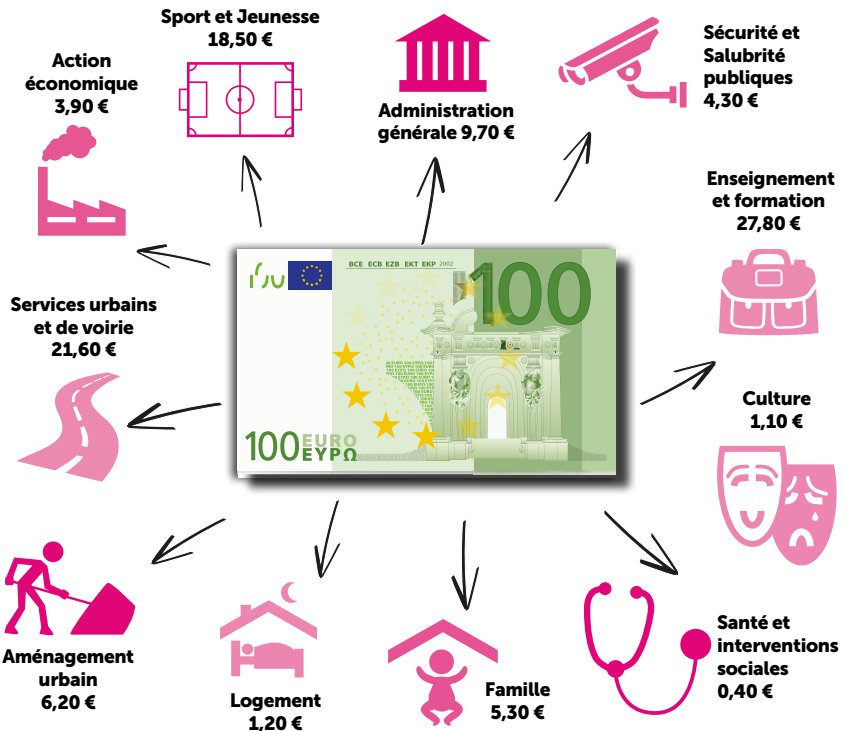

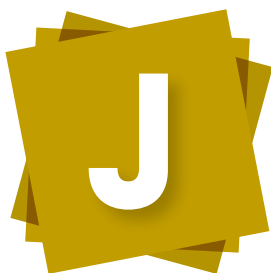

JARDINS FAMILIAUX



© JGC

Cultures associées oignons, échalotes, navets, carottes, soucis, capucines.

- **Jardins Charles-Ferment¹**

Rue de la Volga
Jardins cultivés par une vingtaine de familles (et un jardin par l'association **Pierre-Kohlmann**).

- **Jardins Annapurna¹**

Allée du Chamossaire
Jardins cultivés par une vingtaine de familles (et deux jardins par les associations Gygo Grands yeux grandes oreilles et **La Grande Cordée**).

1. Réservé aux habitants de **Hauts-de-Bièvre Habitat**.

Contact : Fédération nationale des jardins familiaux et collectifs
12 rue Félix-Faure - 75015 Paris
www.jardins-familiaux.asso.fr

Autres potagers associatifs : rue des Garennes (associationantony2@yahoo.fr), *Le potager d'Antony* - 8 rue Alphonse-Frager (potager.antony@gmail.com)...

JAZZ

• **Place au jazz**, créé en 2005, est organisé avec le soutien de la radio **TSF Jazz**. Deux week-ends de novembre, la ville d'Antony invite des artistes de renommée internationale, des artistes émergents, des jazzmen du territoire, professionnels ou amateurs. *Place au jazz* a reçu entre autres Ahmad Jamal, Stacey Kent, Scott Hamilton, Manu Katché. Un concert est spécialement destiné au jeune public.

Contact : culture@ville-antony.fr
01 40 96 72 82



- **Jam sessions** : des musiciens de jazz improvisent sur des thèmes donnés, repris, réarrangés, détournés. Plusieurs sessions par an dans la salle-club de l'espace **Vasarely** pour cette coproduction ville d'Antony et Département jazz du Conservatoire Darius-Milhaud.

Contact : [conservatoire](#)

JEAN-ZAY (ÉCO-QUARTIER)



À proximité du parc de Sceaux, sur un site de 11 ha auparavant occupé par la **résidence universitaire**, la ville d'Antony projette un **éco-quartier** en coordination avec VSGP **Vallée sud - Grand Paris**.

Le quartier Jean-Zay sera majoritairement piétonnier, très verdoyant et offrira 1 080 logements étudiants, 600 logements dont 60 sociaux, un groupe scolaire, une crèche, un parking public, une médiathèque, des commerces, une place vivante qui sera le cœur du quartier, café, restaurant... sans oublier la desserte optimale par les **transports** en commun grâce à la station de RER **Croix de Berny**, en interconnexion avec le **bus TVM** et le futur **tramway T10** vers Clamart.

À l'horizon 2025, l'éco-quartier Jean-Zay poursuivra le développement raisonné et équilibré d'Antony, dans la continuité du projet de ville dessiné par le **PLU** plan local d'urbanisme.

En savoir plus :

www.ville-antony.fr/reamenagement-quartier-jean-zay

Contact : Direction du développement urbain
01 40 96 72 68

Voir aussi qui était Jean **Zay**.

JEUNESSE

Voir **CJC**, Espace jeunes, nature, séjours.

JOURNAUX ÉLECTRONIQUES D'INFORMATION (JEI)

Huit mobiliers électroniques vous informent sur de nombreux sujets : actualité culturelle, animations, vie associative, pharmacies de garde, collectes des déchets, stages de formation, offres d'emploi, alertes météo.

Ce support de communication permet la diffusion d'informations de dernière minute. Il indique l'heure et la température.

Localisation : dalle du RER Antony, rue du Marché, rue Adolphe-Pajaud, avenue Armand-Guillebaud, résidence La Fontaine, rue Mirabeau, place des Baconnets, avenue du Noyer-Doré.

Les associations sont invitées à proposer leurs informations toute l'année.

Chaque 14 février (Saint-Valentin), vous pouvez y passer un message personnel.

Contact : Direction de la communication

01 40 96 73 43

beatrice.coupeau@ville-antony.fr



JUMELAGE

Les premiers jumelages à Antony sont contractés en 1961, avec des villes anglaise et italienne, à l'initiative du maire Georges **Suant**. Le dernier protocole a été signé 2018 avec une ville libanaise.

Antony est jumelée avec 10 villes du monde :

Collegno (Italie), **Lewisham** (Royaume-Uni), **Reinickendorf** (Allemagne), **Sderot** (Israël), **Lexington** (USA), **Olomouc** (République Tchèque), **Hammam-Lif** (Tunisie), **Eleftheroupolis** (Grèce), **Davitashen** (République d'Arménie) et **Antélias** (Liban).

Voyages, échanges scolaires et artistiques, rencontres sportives se renouvellent régulièrement, à l'occasion notamment de la **Foire aux fromages et aux vins**.

Individuellement, les Antoniens peuvent participer aux courts séjours que proposent les villes jumelles, avec un hébergement dans les familles.

Élu délégué aux jumelages : Fabien Hubert.

Contact : 01 40 96 71 13



KERJOUANNO

Les Antoniens ont une belle adresse de vacances à la mer, en Bretagne !

Depuis cinquante ans, le centre de Kerjouanno fait partie du patrimoine de la ville d'Antony. Sa situation privilégiée au cœur du golfe du Morbihan (35 km de Vannes), à 200 m seulement de la plage, en fait un lieu très apprécié de villégiature : **classes d'environnement** de septembre à juin pour les élèves de primaire avec leur enseignant ; **séjours jeunesse** pendant les congés, séjour **seniors** en septembre.

Ici, on loge à « Babord » ou à « Tribord », on déguste du poisson pêché du matin et des produits



de marchés locaux, on pratique la voile, la pêche à pied, on monte à poney et on revient ébloui par tant de bienfaits.

La Ville gère avec grand soin son centre breton à 475 km d'Antony, avec une équipe permanente pour la direction et l'intendance, complétée par des animateurs saisonniers.

- **Centre maritime Paul-Roze¹**

13 rue de l'Océan

Kerjouanno 56640 Arzon

Contact : jeunesse@ville-antony.fr

01 40 96 72 39

¹ Paul Roze fut le cofondateur de l'association **Pierre-Kohlmann**.

sophrologue diplômée

Carole RIBET

Sophrologue - Formatrice

Apprendre à mieux se connaître et à faire face à ses difficultés avec la sophrologie, la thérapie émotionnelle DECEMO (issue de l'EMDR) et la médiation de pleine conscience.

06 22 41 26 83

15 avenue Jeanne d'Arc - 92160 Antony

Site : www.carole-ribet-sophrologie.fr



SONDY

Multiservices d'Antony

Cordonnier traditionnel
Clés - Gravures - Tampons



1, avenue Aristide Briand
92160 ANTONY
01 46 74 91 00



Du mardi au vendredi
9h - 13h30 / 14h30 - 19h
Samedi 9h - 19h
Dimanche 9h30 - 13h



Agréments préfectoraux (91-92)

ZA du moulin de Massy

5, Rue du Saule Trapu 91300 Massy

◆ DÉPANNAGE - REMORQUAGE

◆ TRANSPORT

◆ Assistance 24h/24 et 7j/7

◆ REMORQUAGE SOUS-SOL

Certification Qualicert SGS

tél. jour/nuit : 01 60 13 04 01

www.dodeca-depannage.fr

Agrée
Autoroutes

30 ans d'expérience
à votre service
ouvert du lundi au samedi
de 9 h 00 à 12 h 00
et de 13 h 30 à 18 h 30

Une question à poser, un renseignement, une demande de devis, contactez-nous sur le WEB : contact@dodeca-depannage.fr



FABRIQUE
EN FRANCE

VOTRE
PROJET
AU PLUS PRÈS DE
VOS
ENVIES

PRODUITS CERTIFIÉS • POSEURS QUALIFIÉS • GARANTIES & SERVICES PREMIUM

CONTACTEZ-NOUS

76 avenue de la Division Leclerc

92160 Antony - 01 40 91 91 16

antony@lorenove.fr

www.lorenove.fr

Fenêtres
I ♥ LORENOVE

FENÊTRES • PORTES • VOLETS

RETROUVEZ-NOUS SUR  #lorenove





LABEL « VILLE PRUDENTE »

En novembre 2018, la ville d'Antony s'est vu décerner par la Prévention Routière le label « Ville prudente » qui distingue les communes les plus exemplaires : **134 labellisées sur 300 candidates.**



Principales actions

95 % de voirie communales transformées en « zone 30 » ; 882 traversées piétonnes aux normes d'**accessibilité** ; arrêts de transport en commun mis aux normes PMR (personnes à mobilité réduite) ; tous les cheminements piétons sécurisés ; cyclistes autorisés à franchir le feu rouge à certains carrefours (39 signalés d'un panneau) ; installation de radars de comptage et de mesure de vitesse, pour étudier le comportement des automobilistes et installer chicanes ou passages piétons surélevés afin d'apaiser la circulation ; poids lourds municipaux équipés de caméras arrière, bip de recul... et chauffeurs formés tous les ans ; **circuit de prévention routière** formant chaque année environ 4 000 élèves ; actions de communication grand public (magazine, campagne d'affichage sur la circulation à vélo, film sur les **circulations douces**)...

Contact : voirie@ville-antony.fr
01 55 59 22 57

Voir aussi Ecolabel Eve, semi-marathon.

LA FONTAINE (PARC)



Parc de 2,3 ha en bordure de la résidence La Fontaine, le long de la **Bièvre**.

Situé sur le territoire de L'Haÿ-les-Roses, il appartient néanmoins à la ville d'Antony qui l'a réaménagé en 2018 avec une nouvelle aire de jeux et un terrain de basket.

Un mail piéton rejoint le **complexe sportif La Fontaine**, depuis la place de la Résidence et se poursuivra à travers le parc.

- **Parc La Fontaine**
Rue Pierre-Kohlmann
Libre d'accès toute l'année.

fair
design

29/31 avenue de la Division Leclerc
92160 ANTONY

01 46 74 98 34

Du mardi au samedi de 9h à 19h
Le jeudi de 10h à 20h

Les Coiffeurs Tendances

 ATELIER EMMANUEL DHELLIN
MÉTALLERIE 

Décoration Orfèvrerie
Mobilier
92160 Antony
01 42 37 40 11 edel1@orange.fr

Lumière & Objet



Sélection de luminaires contemporains, design de grandes marques

abat-jour sur mesure, ampoules, réparations

NOUVEAU
électricité générale
domotique
contrôle d'accès

26, rue des Écoles - 92330 Sceaux ☎ 01 49 73 66 51
lumiere.et.objet@wanadoo.fr - www.lumieretobjet.com



Restaurant La Bonne Adresse
1 rue Pierre Vermeir
92160 Antony

Téléphone : 01 55 18 72 56
labonneadresse-antony.fr

JED-DIS AUTO-SERVICE

Dépannage - Transport
Entretien - Réparation
tout véhicule
Lavage - Vidange
Freins - Pneumatiques...

174 Avenue du Pdt Kennedy - Antony
01 46 68 84 85



intermarche.com
InterMARCHÉ
SUPER

Ouvert tous les jours de 8h30 à 20h
Le dimanche de 9h à 20h

Livraison à domicile
Laverie 24/24
épèces - CB

16, rue des Gouttières 92160 Antony ☎ 01 46 68 82 15

LANGUES VIVANTES

La ville d'Antony propose des cours du soir pour adultes, avec le concours du GRETA des Hauts-de-Seine qui assure les formations :

- **langues vivantes** (débutants et confirmés) : anglais, espagnol, italien ; allemand sous réserve d'un nombre d'inscrits suffisant.
- **français langue étrangère.**

Dossiers d'inscription à retirer à l'accueil de l'Hôtel de Ville ou en ligne : www.greta-92.fr

Inscription et début des cours : septembre

Lieu : collège Anne-Frank, 112, rue Adolphe-Pajeaud

Cours les lundi et mardi (sauf vacances scolaires)

Contact : 01 46 99 92 92 (GRETA Hauts-de-Seine)

Voir aussi français.

LAPE LIEU D'ACCUEIL PARENTS ENFANTS



S'inspirant des Maisons Vertes fondées par Françoise Dolto, le LAPE répond à la demande des parents qui souhaitent bénéficier d'un lieu de rencontre pour eux et leurs enfants.

Dans cet espace adapté, on parle, on rit, on s'informe, on se sent entouré. Deux professionnelles de l'accueil

des jeunes enfants sont disponibles pour accueillir les familles, sous la responsabilité du service **petite enfance**.

- **Dans les locaux du RAM RAP Trois P'tits Chats**

246, rue Adolphe-Pajeaud

01 40 96 68 68

mercredi de 15 h à 17 h

(sauf congés scolaires), en accès libre

En savoir plus : www.ville-antony.fr/lape

LECLERC

Voir général Leclerc.

LÉGALISATION DE SIGNATURE

La signature doit être faite devant un employé municipal attestant de votre identité, à la mairie de votre domicile.

Contact : service à la population

Formalités rapides

01 40 96 71 00

LEWISHAM



Ville du District du Grand Londres fondée en 1965 par fusion avec Deptford, elle-même jumelée avec Antony depuis 1962.

Lewisham a 250 000 habitants.

À Antony : *place de Lewisham*.

Voir jumelage.

LEXINGTON



Ville résidentielle d'environ 30 000 habitants dans la banlieue de Boston, Massachusetts (États-Unis), Lexington est jumelée avec Antony depuis 1989. C'est une ville historique, où éclata en 1775 la guerre de l'Indépendance américaine.

À Antony : *place de Lexington*.

Voir jumelage.

LIBÉRATION D'ANTONY

Voir général Leclerc.

LIRE



L'association **Lire et faire lire** recherche des bénévoles de plus de 50 ans à Antony pour amener les enfants au plaisir de lire.

Contact : Lire et faire lire

01 46 66 57 99

bernard@lorho.fr

www.lireetafairelire.org

Voir aussi médiathèques, Bibliothèque pour tous.

LIVRET DE FAMILLE

Adressez-vous à la mairie de votre domicile.

Contact : service à la population

01 40 96 71 00

LOGEMENT SOCIAL

Antony détient un peu plus de 21 % de logement social. Les principaux bailleurs sont **Hauts-de-Bièvre Habitat**, 1001 Vies, Pierres et Lumières, L'Immobilière 3F, Logis Transport, Efidis, La Foncière Logement, France Habitation, Domaxis, Osica et Vilogia.

Attribution de logements sociaux : La Ville est « réservataire » d'une partie des logements, de même que la préfecture (30 %) les bailleurs sociaux, le Département et Action Logement (1 % patronal).

Dans le cadre de la loi DALO (droit au logement opposable), les réservataires ont obligation de présenter trois candidatures pour le même logement en commission d'attribution bailleur, qui seule désigne le candidat attributaire.

Le demandeur de logement dépose son dossier au service municipal du logement ou fait une demande via le site www.service-public.fr (rechercher : formulaire Cerfa n° 14069*03) ou à partir du portail grand public : www.demande-logement-social.gouv.fr.

Il reçoit un numéro unique régional, qui lui permet de demander plusieurs communes d'Île-de-France (chaque commune demandée et tous les réservataires ont accès au dossier partagé via Internet).



Élu chargé du logement : Jacques Legrand, président de Hauts-de-Bièvre Habitat.

Il reçoit sur RV auprès du service logement (pour une demande de logement), sur RV auprès de Hauts-de-Bièvre Habitat (locataires seulement).

Contacts :

- **Pour le dépôt et le suivi des dossiers de demande de logements** (y compris pour les Antoniens déjà locataires du parc social) : service municipal du logement
21, bd Pierre-Brossolette
01 40 96 31 45

du lundi au vendredi de 14 h à 17 h (jusqu'à 19 h le mardi).

- **Pour toute question relative à votre logement social** : auprès de votre bailleur.

Voir charte du logement solidaire, **habitat** (hébergement d'urgence), **social**.

LOGO

Voir armoiries et logotype.

LUDOTHÈQUE

Dédiée au prêt de jeux et de jouets, la ludothèque d'Antony fait jouer tous les publics, y compris sur place dans un espace de 650 m² accolé au cinéma : enfants jusqu'à 9 ans au 1^{er} étage ; 10 ans et plus, adolescents, adultes au 2^e étage.

- **Jeux d'éveil, jeux symboliques** (maison de poupées, déguisements...), jeux de figurines (Playmobil), jeux de construction (Kaplakap...), jeux de circuit (garage, maison de pompiers...).
- **Jeux géants en bois, de stratégie, d'adresse...** babyfoot (espace ado-adultes).
- **Jeux de société.**
- **Espaces jeux vidéo** : consoles de jeux diverses et consoles nomades.
- **Ateliers d'échecs** : le samedi matin (sur inscription) à l'espace ado-adultes.

Catalogue en ligne

www.ville-antony.fr/ludothèque

Conseils jeux des ludothécaires

Ils rédigent à votre intention des fiches mémo avec description détaillée, impressions, ambiance... pour vous aider à choisir :

www.ville-antony.fr/coups-coeur-ludothécaires



Remise de prix à la fête du jeu décembre 2017

• Ludothèque

14, avenue de la Division-Leclerc

Espace adolescents-adultes

01 40 96 64 28

Espace enfants : 01 40 96 64 25

Mardi et vendredi de 16 h à 18 h 30, mercredi

et samedi de 10 h à 12 h et de 14 h à 18 h 30.

Sauf congés scolaires : mardi, mercredi, jeudi et vendredi de 14 h à 17 h 30.

- **Été** : ouverte les 3 premières semaines de juillet.

- **Noël** : ouverte la 2^e semaine.

LYCÉES

• Lycée Descartes

1, avenue Lavoisier

01 46 11 49 80

• Lycée Théodore-Monod

Lycée des métiers de l'hôtellerie

et des services

26, avenue Léon-Jouhaux

01 46 11 46 71

Voir aussi enseignement privé.

Élue déléguée aux relations avec les établissements d'enseignement secondaire : Anne Fauret



CABINET D'EXPERTISE COMPTABLE PROCHE TPE - PME

PIERRE LESAGE

Tenue de comptabilité sur site ou en externalisation

Gestion de paies et déclarations sociales

Révision - Tableau de bord

À l'écoute du client • Utilisation optimum des ressources internes à l'entreprise • Volonté de s'appuyer sur un réseau d'experts sur le plan juridique, fiscal et social

45, allée des Cèdres - ANTONY

☎ 06 09 65 98 97

✉ cabinet.lesage@wanadoo.fr

ANTONY-ASSISTANCE

Serrurerie - vitrerie **24H/24** **PROTEC 91**

Installations et réparations toutes marques

- Portes • Portes blindées
- Fenêtres : pvc - bois - alu
- Volets roulants
- Motorisations

*1 seul ouvrier
le patron N. Lumbruso au
06 22 19 22 97*



215, avenue de la Division Leclerc
92160 Antony ☎ **01 46 68 32 50**



**Assurances
des Particuliers
et Professionnels**

**Sélection de garanties
sur mesure
aux tarifs les plus bas**

13, rue de l'Eglise - 92160 Antony

☎ 01 46 66 07 32

E-mail : bm.assurances@wanadoo.fr

DIANA TRAITEUR

réception, mariage, cocktail, baptême

Avenue de la Fontaine Mouton
centre commercial des Baconnets
92160 Antony

tél : 01 42 37 54 53

fax : 01 42 37 23 20

www.diana-traiteur.com

diana.traiteur@orange.fr

Passez par **laforêt**



Demandez votre estimation au n°1 de la confiance

ACHAT VENTE LOCATION GESTION

Agence d'Antony 26/32 av de la Division Leclerc • 01 46 74 54 54

www.laforet.com

© 2011 laforêt.com - Tous droits réservés - 100% de laforêt.com - 100% de laforêt.com - 100% de laforêt.com - 100% de laforêt.com - 100% de laforêt.com



MACHINE À VOTER



Agréée par le ministère de l'Intérieur en 2005, elle est utilisée depuis cette date à toutes les élections dans chaque bureau de vote d'Antony. La machine à voter est placée sous la responsabilité du

président du bureau (comme l'urne auparavant) et actionnée par lui seul (ou son vice-président) au moyen d'un boîtier.

C'est une simple calculatrice, sans système d'exploitation ni connexion à quelque réseau informatique. Elle enregistre les votes sans identification de l'électeur. Il ne peut voter qu'une fois, sauf s'il vote par procuration pour un tiers. À noter : un bouton est prévu pour le vote blanc.

La mise en service n'est possible qu'après un protocole strict au matin de chaque élection : avant l'ouverture du bureau de vote, des délégués de listes différentes vérifient collectivement que les compteurs sont initialisés (mis à 0), que chaque touche correspond au candidat indiqué. Un procès-verbal de contrôle est édité.

En cas de panne, une batterie prend le relais sans perdre les données déjà collectées. Quand le scrutin est terminé, **les résultats sont imprimés en quelques secondes : il n'y a plus de dépouillement, ni de risque d'erreur dans le comptage**. L'organisation est nettement allégée et représente un moindre coût pour le contribuable.

En savoir plus : www.ville-antony.fr/elections

Contact : service à la population

01 40 96 71 00

MAGAZINE MUNICIPAL

Voir publications.

MAIRE, MAIRES ADJOINTS

Le maire est élu par le conseil municipal. En tant que représentant de l'État, il assure la publication des lois et règlements, organise les élections, célèbre les mariages et enregistre les naissances et les décès (fonctions d'officier d'état civil), veille à l'ordre public et dresse des procès-verbaux en cas d'infractions à la législation (fonctions d'officier de police judiciaire). En tant que président du conseil municipal, il est responsable du budget (ordonnateur) et chef de l'administration communale.

Le maire d'Antony est Jean-Yves **Sénant**.

Les maires adjoints, élus par le conseil municipal et responsables devant le maire, ont deux fonctions : exercer les attributions que le maire leur délègue par arrêté municipal et le remplacer quand il est empêché. Chaque adjoint exerce les fonctions d'officier d'état civil.

Liste et photos page 153.

MAIRIE, MAIRIE À DOMICILE

Voir **Hôtel de ville**.

Si votre mobilité est réduite, un agent communal polyvalent se déplace chez vous, sur rendez-vous.

Contact : service à la population
état civil, élections, pièces d'identité
01 40 96 71 00

MAISON DE RETRAITE

Voir **retraite**.

MAISON DE SERVICES AU PUBLIC

Voir **PIMMS**.

MAISON DES ANS TONIQUES



Le **CCAS** administre une maison d'animation destinée aux **seniors** retraités antoniens. Elle se veut accueillante et conviviale pour partager un déjeuner ou participer à des animations.

Un grand choix d'activités est proposé du lundi au vendredi de 9 h à 17 h 30 : jeux de société, ateliers mémoire, informatique, danse de salon, gymnastique, anglais, art créatif, conférences, philosophie...

Vous pouvez aussi déjeuner du lundi au vendredi dans son accueillante salle de restaurant. Le menu est disponible un mois à l'avance. Inscription préalable sur place, puis réservation 48 heures minimum avant chaque repas, avant 10 h.

Voir aussi **clubs seniors**.

• **Maison des Ans Toniques**

23/25 villa Domas
01 40 96 73 39

MAISON DES ARTS



Exposition «Portrait de l'Oiseau-Qui-N'Existe-Pas»,
février 2018

En 1992, la ville d'Antony ouvre un lieu d'exposition et de sensibilisation aux arts plastiques, accessible à tous librement. D'année en année, la Maison des Arts approfondit sa mission didactique et pédagogique auprès d'un public adulte, scolaire, empêché et éloigné.

Notamment, elle développe des actions et des outils de médiation culturelle autour des expositions.

Elle accueille en son sous-sol les collections de l'**Atelier-musée du pays d'Antony**.

Les cycles thématiques

- **Grandes tendances artistiques** : peinture, dessin, sculpture, gravure.
- **Ouverture sur le monde** : un pays à l'honneur chaque année (Corée, Algérie...). Découverte de cultures et d'expressions artistiques nouvelles.
- **À propos de la photo** : expositions thématiques (le travail des femmes pendant la Grande Guerre, le sport...), rétrospectives de grands photographes du XX^e s. (Boubat Riboud...) ou d'artistes plus contemporains.

- **Artistes à découvrir et Carte blanche** : expositions autour de la jeune création contemporaine et des artistes locaux.

Les actions culturelles

- Pour tous les publics : visites guidées, conférences, ciné-débats, spectacles (concerts, contes).
- Pour les enfants : ateliers pratiques, mercredis-lectures.

La documentation

- Livret-jeu et clés de lecture proposés aux visiteurs, enseignants et leurs élèves.
- Vente de catalogues d'exposition, livres et cartes postales sur l'histoire d'Antony.

En savoir plus : www.ville-antony.fr/maison-des-arts



- **Maison des Arts**

Parc Bourdeau

20, rue Velpeau - 01 40 96 31 50

maisondesarts@ville-antony.fr

Accès : RER B station Antony (sortie rue Velpeau), accès handicapés.

Entrée libre, du mardi au vendredi : 12 h - 19 h, samedi et dimanche : 14 h - 19 h

(fermé le lundi et les jours fériés. Parc fermé en cas de tempête).

MAISON MÉDICALE

Accueille les patients d'Antony, Bourg-la-Reine, Châtenay-Malabry et Sceaux ayant besoin de soins en dehors des heures d'ouverture des cabinets médicaux mais ne justifiant pas le passage aux urgences. Les consultations sont assurées par les médecins de ces villes.

Ce sont les urgences de l'Hôpital Privé d'Antony (voir hôpital) qui réorientent le patient selon les cas vers la Maison médicale.

Samedi de 14 h à 20 h, dimanche et jours fériés de 9 h à 19 h.

- **Maison médicale**

1, rue Velpeau (accès par l'Hôpital Privé)

MALTRAITANCE

Voir violence.

MARCHÉ



Le marché historique d'Antony date du milieu du XVI^e siècle. Il a évolué et contribué à l'essor de l'ancien village, avant de devenir la spectaculaire halle de facture contemporaine que la Ville a reconstruite dans les années 2000.

200 commerçants proposent trois fois par semaine une grande diversité de produits : primeurs, boucherie, fromages et produits laitiers, produits exotiques, chaussures, tapisserie, mercerie, bijoux, vaisselle...

Un des plus importants marchés d'Île-de-France, dont la qualité et l'ambiance fidélisent de nombreux Antoniens et voisins. La Ville l'administre et co-organise avec les commerçants différentes animations comme la Fête du goût, Noël.

Marché mardi, jeudi et dimanche, de 7 h 30 à 13 h 30.

Retrouvez les commerçants du marché : www.ville-antony.fr/les-commerçants-marche

Une place piétonne

La ville d'Antony construit et aménage la nouvelle place du Marché, 1 000 m² de locaux commerciaux et 20 logements, achevés courant 2020. Elle a parallèlement lancé un appel à projets pour louer les 4 surfaces commerciales.

En savoir plus : www.ville-antony.fr/place-du-marche



Le marché fermier

La Ville a créé ce marché en 2017 sur une idée des commerçants riverains.

Une quinzaine de producteurs d'Île-de-France (ou à moins de 100 km d'Antony) y proposent leurs productions: fruits, légumes, œufs, volailles, produits laitiers, miels, confitures, végétaux et jus bio...

Chaque dernier samedi du mois, de 9 h à 12 h (sauf juillet et août), quartier Saint-Saturnin .

En savoir plus : www.ville-antony.fr/marche-fermier

Voir aussi [commerce et artisanat](#).

Élu délégué au commerce, à l'artisanat et aux jumelages : Fabien Hubert.

Contact : Direction de l'activité économique
activite.economique@ville-antony.fr
 01 40 96 71 33

MARC-SANGNIER (PARC)



D'une superficie de 1 ha, ce parc a été créé sur l'ancien site des Castors, acheté par la Ville en 1972. Association d'habitants, les Castors avaient construit leurs logements eux-mêmes dans les années 1950 (l'association **Atelier-Musée du pays d'Antony** leur a consacré une publication).

Le parc offre une grande aire de jeux pour enfants de 2 à 8 ans. La Ville y organise chaque année le Village nature. À cette occasion, la Ville redistribue les bulbes arrachés de ses massifs de fleurissement et du compost issu de la revalorisation des déchets verts.

• Parc Marc-Sangnier

Rue Jean-Moulin

ouvert au public tous les jours de 5 h à 23 h (5 entrées).

¹ Marc Sangnier (1873-1950), député, défenseur d'un catholicisme social, des mouvements d'éducation populaire et de la réconciliation franco-allemande dès les années 1920.

MARIAGE



Vous souhaitez vous marier : adressez-vous à la mairie de votre domicile (ou domicile de votre futur conjoint, ou bien de vos parents).

Avec la Chambre des **notaires** des Hauts-de-Seine et l'association *Cap mariage*, la ville d'Antony vous propose d'assister à une réunion d'information : présentation des articles du Code civil vous engageant, déroulement et personnalisation de la cérémonie, contrat de mariage...

À ceux qui souhaitent approfondir les enjeux du mariage dans la durée, l'association *Cap mariage*, laïque et apolitique, propose un entretien personnel.

Copie intégrale ou extrait d'acte de mariage : demande en ligne sur www.ville-antony.fr/demarches seulement si l'acte a été établi à Antony. Sinon, s'adresser à la mairie du lieu du mariage.

Contact : service à la population
 Sur RV - 01 40 96 71 00

MÉDAILLE DE LA FAMILLE

Cette médaille récompense les personnes qui ont élevé dignement des enfants de nationalité française (sous certaines conditions) ou qui ont œuvré de façon remarquable dans le domaine de la famille.

Les candidatures ou les propositions doivent être déposées à la mairie du domicile.

Contact : 01 40 96 71 00

MÉDECIN

Voir professions de santé page 161.

MÉDIATHÈQUES



Le réseau des médiathèques d'Antony mène une action culturelle majeure : valorise auprès d'un vaste public la richesse du patrimoine culturel, multiplie les vecteurs d'information, et contribue à la formation.

Livres, revues, journaux, méthodes pédagogiques, films, œuvres musicales, expositions, discussions, concerts, rencontres, échanges,

y compris en ligne avec le blog, sont proposées dans les médiathèques municipales : **Anne-Fontaine** et **Arthur-Rimbaud**.

Les collections

- **Adultes** : 160 magazines et quotidiens, 60 000 livres dont 5 000 nouveautés par an, romans, BD, ouvrages documentaires pratiques, livres en grands caractères, textes lus, méthodes de langue, livres en langues étrangères...
- **Jeunesse** : 45 000 ouvrages (albums, BD, mangas, contes, romans, revues, documentaires).
- **Musique et cinéma** : 10 000 films, 30 000 disques, 6 000 DVD, partitions, cédéroms...
- **Braille** : 1 400 titres pour enfants ou adultes.



La Nuit des musées, janvier 2018.

Les ressources en ligne

- Magazines et quotidiens, cours de langue, vidéo à la demande, préparation au code de la route ou à des modules de soutien scolaire, *Encyclopædia Universalis* sont accessibles aux abonnés sur le site : www.bm.ville-antony.fr.
- Consultez et prolongez vos emprunts en cours, réservez des documents, accédez au catalogue, aux coups de cœur des bibliothécaires, aux nouveautés, au programme des animations...
- Partagez vos passions sur le blog des médiathèques : <http://leglob.viabloga.com>

Les animations culturelles

- Pour tous les publics : cafés littéraires, cafés musique et cinéma, société, philo ; expositions, films, concerts...
- Pour les jeunes enfants : *Histoires à gogo*, les Racontines, éveil musical tout-petits, goûters spectacles en famille...

Pratique : l'entrée, la consultation des documents sur place et la participation aux animations sont libres et gratuites. Adhésion obligatoire pour emprunter des documents, entre 5 € et 30 € par an pour les Antoniens (gratuite entre 0 et 14 ans et pour les demandeurs d'emploi).

Les médiathèques viennent à vous : service offert de portage à domicile de livres et documents, destiné aux personnes dépendantes, malades, en convalescence. Sur inscription : 01 40 96 17 17 ou mediatheques@ville-antony.fr

MÉDIATION FAMILIALE

En cas de situation conflictuelle entre enfants, parents et grands-parents, la médiation familiale peut tenter de restaurer les liens familiaux. En général, il s'agit d'une démarche volontaire mais elle peut être ordonnée, avec l'accord des parties, par le juge aux Affaires familiales.

Contact : association *Dinamic*
(1^{er} entretien d'information gratuit)
permanence au **PAD**
sur RV au 01 46 01 99 19
et au **centre social et culturel**
direction@dinamic-mf.fr
www.mediationfamiliale.info

MÉMOIRE

Voir Antony, cinéma, événements, vidéothèque, atelier-musée, Perrachon.

MÉTROPOLE

Voir Grand Paris.

MIGRANTS



En 2017, l'État a ouvert **un centre d'hébergement d'urgence pour migrants (CHUM)** dans le quartier **Antony**.

Le centre reçoit 220 jeunes hommes de 18 à 30 ans pour une première étape d'intégration à la vie en France, avant de disposer d'un accueil plus pérenne en province. L'association **Aurore** gère le centre et accompagne les hébergés, en particulier dans le traitement de leur dossier de demande d'asile.



La Ville, des Antoniens et des associations contribuent à leur accueil et à leur insertion :

- **La Ville** les intègre à certaines actions du **CCAS**, du **centre social et culturel** et des **médiathèques** : collectes de vêtements et fournitures, cours de cuisine, atelier de conversation (babel thé). Elle favorise aussi l'intégration d'autres réfugiés accueillis à domicile par des Antoniens.

- **Un réseau de 350 volontaires** s'est constitué pour entrer en contact avec les jeunes migrants, partager leurs activités. Grâce à ce réseau de solidarité, ils apprennent, lisent, font du sport, du yoga ou de la relaxation. Une soixantaine d'Antoniens se sont spontanément proposés pour donner des cours de français.

Chacun peut proposer ses services :
welcome.antonymaville@gmail.com

Voir aussi **habitat**

MISSION LOCALE

Voir **Emploi**.

MOLÉ FRANÇOIS (1734-1802)



Comédien, sociétaire de la Comédie-Française où il crée 126 rôles entre 1760 et 1801, il est adulé du public qui lui reste fidèle tout au long de sa longue carrière. Il interprète tous les premiers rôles comiques du répertoire jusqu'à l'âge de 67 ans.

François Molé est inhumé selon ses vœux à Antony, dans sa propriété (actuel parc **Heller**).

MONT-BLANC (SALLE ET PARC)



La salle est réservée aux **associations** et à tous les Antoniens lors d'événements familiaux. D'une surface totale de 421 m², elle peut accueillir 200 personnes assises ; elle est aussi divisible en deux espaces (263 m² et 158 m²). Agrémentée d'un office de réchauffage et d'une terrasse en rez-de-chaussée, la salle s'ouvre sur le parc.

• Parc du Mont-Blanc

Ses 2 500 m² ont été réaménagés en 2017 avec deux aires de jeux pour enfants de 2 à 8 ans. Trois entrées : av. du Président-Kennedy, rue du Mont-Blanc, av. de la Fontaine-Mouton. Libre d'accès toute l'année.

• Salle du Mont-Blanc

2, rue du Mont-Blanc

En savoir plus : www.ville-antony.fr/salle-mont-blanc

Contact : événementiel.

MOUNIÉ AUGUSTE (1876-1940)



Pharmacien, élu maire d'Antony en 1912, réélu jusqu'à sa mort en 1940.

Élu **sénateur** de la Seine en 1927, nommé sous-secrétaire d'État au Travail en 1930.

Pendant ses vingt-huit ans de mandat, la population d'Antony passe de 6 000 **habitants** à 20 000, avec la construction de nombreux lotissements.

Auguste Mounié a particulièrement défendu les intérêts de ses nouveaux concitoyens « *mal lotis* ».

En 1939, il est nommé questeur au Sénat, qu'il refuse de suivre à Vichy en 1940. Il décède d'une crise cardiaque à son bureau de maire et est enterré au **cimetière** d'Antony.

Rue et place Auguste-Mounié.

En savoir plus sur Auguste Mounié :

www.ville-antony.fr/archives-numerisees

MULTI-ACCUEILS

Voir **crèches**.

MULTIMÉDIA

Voir Anne-Fontaine, Arthur-Rimbaud, **web**.

MUSÉE

Voir **Atelier-musée du pays d'Antony**.

MUTUELLE COMPLÉMENTAIRE SANTÉ

Les difficultés financières éloignent un nombre croissant de personnes des assurances complémentaires de **santé**, et des dispositifs de soins en général.

La ville d'Antony a adhéré au dispositif « Ma commune Ma santé » proposé par l'association Actiom. C'est une solution mutualisée pour tous les Antoniens et les personnes travaillant à Antony qui ne peuvent bénéficier de la CMU : Actiom négocie les tarifs avec les mutuelles afin d'abaisser les prix d'environ 30 %.

Contacts :

- CCAS
01 40 96 72 52
- *Ma commune Ma santé*
05 64 10 00 48
macommunesante.org



BATIGAZ

batir votre confort
www.batigaz.fr



FC ENTREPRENEUR 2014

FRISQUET

e.Lm. leblanc

15 rue Julien Périn 92160 Antony ets.batigaz@gmail.com 06 23 75 38 46

Plomberie / Chauffage

Déplacement et devis gratuits

01 46 68 60 33

Contrat d'entretien
Urgence dépannage
Installation - Entretien

7/7
24/24



deNeuville
Chocolat français

Succombez
à la tentation du
chocolat français !



de Neuville
11, rue Auguste Mounié
92160 ANTONY
T. 01 46 89 33 80



MIDAS

SAS Décibel 84

Échappement • Vidange et révision
Courroie de distribution
Embrayage • Amortisseurs
Système de freinage

Du lundi au vendredi de 8h à 18h30
Le samedi de 8h à 17h

128 bis avenue Aristide Briand - ANTONY
01 46 66 41 20 - 1098@midasfrance.net

Restaurant



Nawar

Gastronomie
Libanaise

Traiteur • Buffet
Réceptions
Repas d'affaires
Cocktail

sur place ou à emporter
livraison gratuite

10, place de l'Hotel de ville 92160 Antony
☎ 01 46 66 14 60 - 06 10 85 73 33
restaurantnawar@gmail.com



Aux Couleurs des Jardins



Entreprise de service à la personne
Etienne et Bernard DESJONQUERES

Entretien de jardin : tonte, taille, ...

Réduction d'impôts

15, rue Marius Hue - VERRIÈRES LE BUISSON
☎ 01 69 34 20 39 - www.acj-jardinier.com
auxcouleursdesjardins@orange.fr

"AUX VOLETS CLOS"

Depuis près de 40 Ans et 3 Générations à votre service

STORES - VOLETS - FENÊTRES

Magasin Conseil Exposition

☎ 01 46 61 03 37

26, avenue de Sceaux 92160 Antony - Fax : 01 46 61 69 90
www.volets-clos.com



STORISTES
DE FRANCE



NAISSANCE



Une naissance arrive dans votre foyer. Félicitations pour cet heureux événement !

Il vous reste à la déclarer à la mairie du lieu de naissance, **dans les 5 jours qui suivent l'accouchement**, sur rendez-vous.

Sécurité et simplification

La ville d'Antony a adhéré au procédé COMEDDEC, Communication électronique des données de l'état civil. Si vous êtes né(e) à Antony, il est inutile de fournir votre acte de naissance pour obtenir une carte d'identité ou un passeport. La préfecture se charge de contacter directement la mairie dépositaire des actes d'état civil vous concernant afin de vérifier les données déclarées. Cette vérification dématérialisée des données garantit la sécurité de la délivrance des titres d'identité et permet de simplifier vos démarches.

Extrait d'acte de naissance : en ligne sur le site www.ville-antony.fr/demarches si l'acte a été établi à Antony, ou mairie du lieu de naissance, *sauf Français nés à l'étranger* : ministère des Affaires étrangères, service central de l'État civil 44941 Nantes Cedex 9.
Contact : service à la population
01 40 96 71 00

NATURE (ANIMATIONS)



La Ville propose aux enseignants des classes maternelles et élémentaires, ainsi qu'au **CPPS**, des animations qui ont pour objectifs le développement de comportements éco-citoyens et la découverte de la **bio-diversité**.

Un stage collégiens est également organisé en juillet.

Une animatrice nature de la Ville propose des ateliers sur les déchets, l'eau, l'énergie, les oiseaux, l'arboretum **Raymond-Sibille**, ou de découvrir la Réserve naturelle régionale du **Bassin de la Bièvre**.

Contact : jeunesse-nature
06 73 87 70 27

NOCES D'OR ET DE DIAMANT



Vous fêtez vos 50 ans ou vos 60 ans de mariage et souhaitez marquer symboliquement cet événement personnel et familial.

Votre **maire** Jean-Yves **Sénant** vous invite à l'Hôtel de ville avec vos proches pour une cérémonie officielle, suivie d'un cocktail. Des fleurs et des photos souvenirs de ce moment heureux vous seront offerts à cette occasion.

Contact : **événementiel**.

NOTAIRES

Voir professions de justice page 161, permanence notariale au PAD.

NOTRE (LOI)

Après la création des métropoles et la réduction de 26 à 13 régions, la loi NOTRe (de nouvelle organisation territoriale de la République) est votée le 7/08/2015. Elle régit la création des nouveaux EPT, établissements publics territoriaux, et les missions des collectivités territoriales.

Voir Grand Paris, Habitat, Hauts-de-Bievre Habitat, PLU, Région.

En savoir plus : www.vie-publique.fr

NOYER-DORÉ (QUARTIER)

La Ville a entièrement réaménagé ce quartier sud limitrophe de Massy, à l'habitat collectif très densifié dans les années 1960.

Avec l'ANRU, Agence nationale de rénovation urbaine, et de nombreux partenaires institutionnels, la Ville a favorisé la mixité sociale en remplaçant les tours les plus dégradées par des immeubles de faible hauteur et quelques maisons de ville.



Le quartier a été requalifié avec de nombreux équipements publics : parc, squares, médiathèque **Arthur-Rimbaud**, complexe sportif Eric-Tabarly, résidence étudiante Louise-Bourgeois...

Le parc paysager de 4 500 m² mêle habilement minéral et végétal selon un dessin contemporain : arbre de Judée, cerisier à grappes, copalme d'Amérique, noyer, pommier, érable, haies... deux aires de jeux pour les 2-8 ans et pour les 6-14 ans, bancs, deux bornes fontaines.

• Parc du Noyer-Doré

ouvert au public tous les jours de 7 h 30 à 20 h (4 entrées).

Créé par la Ville en 2016, un **conseil citoyen** continue à réfléchir sur la vie du quartier et de ses habitants.





OCCUPATION DU DOMAINE PUBLIC

Voir voirie.

OFFICE DE TOURISME

L'Office de tourisme a une mission d'accueil, d'information touristique, culturelle et de loisirs. Il offre les adresses de tous les offices de tourisme de France, une information touristique nationale, une information locale, des ouvrages d'auteurs locaux.

Il propose également à ses adhérents des activités artistiques, culturelles, sportives et de loisirs, et des visites d'expositions et de sites.

L'O.T. participe à certains événements organisés par la ville d'Antony : Forum des **associations**, Village nature et jardin, et à l'élaboration de dépliants sur le **patrimoine**.



• Office de tourisme d'Antony

1, place Auguste-Mounié

01 42 37 57 77

09 66 43 56 41

si.antony@orange.fr

www.antony-tourisme.fr

OLOMOUC



À 200 km de Prague (République tchèque), Olomouc est la capitale régionale de la Moravie avec plus de 100 000 habitants. Jumelée avec Antony depuis 1990.

Riche de monuments, palais et églises, Olomouc est le second haut lieu patrimonial après Prague. Sa colonne de la Sainte-Trinité (milieu du XVIII^e siècle) est inscrite au patrimoine mondial de l'Unesco. À Antony : *rue et place d'Olomouc*.

Voir jumelage.

OUI HOP

Voir covoiturage.



PACS

Depuis le 1^{er} novembre 2017, l'État a transféré l'administration du pacte civil de solidarité ou PACS aux communes (celle du lieu de résidence du couple). La commune administre toute la procédure : enregistrement officiel, retranscription sur les registres, modifications ultérieures.

La démarche peut également être effectuée chez le **notaire** de votre choix.

En savoir plus : www.ville-antony.fr/demarches

Contact : service à la population

Sur RV

01 40 96 71 00

PAD POINT D'ACCÈS AU DROIT

Vous avez des questions sur les impôts, le logement, le divorce, un litige professionnel ... ? La ville d'Antony a créé le Point d'accès au droit, à côté du tribunal, afin de vous aider dans vos questionnements et démarches.

La coordinatrice du PAD vous accueille sur RV et vous écoute. Elle délivre les premières informations, oriente vers les services concernés et interlocuteurs spécialisés sur place (permanences gratuites d'information et de conseil juridiques, administratifs et de vie quotidienne).

Justice/conflits

- Aide juridictionnelle
- Conciliateur de justice
- Permanence notaire
- Médiation familiale
- Défenseurs polyvalents (tous litiges)
- Juriste spécialisé en droit du travail sur RV

Administrations

- CRAMIF service social spécialisé **santé** : sur RV au 01 71 10 90 56
- Services fiscaux (période des déclarations de revenus)

Vie quotidienne

- Écrivain public
- UFC Que choisir (défense des consommateurs)
- 2CAE (emploi et formation)
- ADIL 92 (logement)
- Conseiller **Espace Info énergie et habitat**



PAD

Accueil sur RV :

01 40 96 68 60

accesdroit@ville-antony.fr

1, place
Auguste-Mounié

Lundi, mercredi,

jeudi :

9 h - 12 h /

13 h 30 - 17 h 30

Mardi : 9 h - 12 h / 13 h 30 - 18 h

Vendredi : 9 h - 12 h / 13 h 30 - 17 h

PAJEAUD (QUARTIER)



Ce quartier, essentiellement pavillonnaire avec quelques immeubles de grande hauteur, bénéficie depuis 2014 d'un **important programme d'aménagement urbain** avec de nouveaux équipements et un habitat de qualité.

La transformation va continuer avec de nouveaux projets structurants qui changeront la vie des habitants.

- **Gymnase Pajeaud¹**

Le gymnase du groupe scolaire a été reconstruit en 2016 pour y pratiquer volley-ball, hand-ball et basket dans le cadre scolaire. La Ville optimise son utilisation en l'ouvrant aux associations sportives le soir et le week-end.

- **Ensemble immobilier** entre le parc Heller et la rue Adolphe-Pajeaud : 352 logements (dont 82 sociaux), des commerces, trois crèches associatives (**voir crèches privées**). La première tranche de travaux près de la villa Yvonne a été livrée en 2017. La 2^e tranche (à l'emplacement de l'ancienne piscine) sera livrée en 2019.
- **Centre aquatique** ouvert en mars 2018, comprenant un espace **piscine** (construit par VSGP **Vallée Sud - Grand Paris**) et une fosse de plongée de 20 m de profondeur (construite par la ville d'Antony).
- **Reconstruction du centre commercial de la Bièvre** dégradé. La Ville inclut dans son projet la construction de logements. Elle a dû exproprier le propriétaire défaillant de la station-service Oil France, aban-



donnée depuis des années et dépréciant fortement le quartier. La Ville a racheté la station-service pour la détruire et dépolluer le site de 1 200 m².

- **Trois tours** de **Hauts-de-Bièvre Habitat** ont été rénovées en 2018.
- **Collège Anne-Frank et voirie** de la rue Adolphe-Pajeaud bientôt réhabilités par le **Département**.

En savoir plus : www.ville-antony.fr/grands-projets

¹ Adolphe Pajeaud (1835-1924) fut garde-champêtre, puis conseiller municipal d'Antony et enfin 1^{er} adjoint d'Auguste Mounié jusqu'à 88 ans.

PALADIN (LE)

Voir bus.

PARCS

Antony dispose de nombreux **espaces verts** et beaux parcs : **Heller, La Fontaine, Bourdeau, Marc-Sangnier, Raymond-Sibille, Noyer-Doré, Alisiers, Mont-Blanc, Bois de l'Aurore.**

Sans oublier les 180 ha du magnifique parc de **Sceaux** dont un tiers appartient au territoire antonien.

Une campagne de communication en 2018 a incité les Antoniens à profiter largement de ce précieux patrimoine naturel : très largement ouverts au public du petit matin à la fin de soirée pour certains, les parcs antoniens sont



entretenus de façon écologique et disposent d'espaces récréatifs pour les enfants.

Dans l'intérêt général, les parcs sont pour la majorité autorisés aux **chiens** sous conditions : être **tenus en laisse**, avec obligation de **ramasser leurs déjections** systématiquement, y compris au milieu des massifs ou des pelouses, pour le respect de tous, des promeneurs et jardiniers.

Carte page 158.

PARKINGS

Voir stationnement.

PARRAINAGE CIVIL

Adressez-vous à la mairie du domicile de l'enfant.

Contact : service à la population

sur RV

01 40 96 71 00

PARTICIPATION

Voir budget participatif.

PASSEPORT BIOMÉTRIQUE

Sur RV uniquement. Présence obligatoire de l'intéressé (même mineur) au dépôt du dossier pour procéder à une prise d'empreintes digitales, et 2^e prise d'empreintes au retrait du passeport.

Contact : service à la population

Sur RV

01 40 96 71 00

PATRIMOINE



Une collection

L'histoire et le patrimoine sont valorisés chaque année par un dépliant *Promenades à Antony*. Publié en 2018, le dernier titre est consacré à l'histoire des premiers lotissements construits à Antony entre 1870 et 1943.

Découvrez la collection :

www.ville-antony.fr/

[journée-patrimoine-promenades-antony](#)

Journée du patrimoine

La Ville organise cette journée en même temps que le Carrousel de l'art de septembre, avec l'aide d'associations partenaires : **Office de tourisme**, **Atelier-musée du pays d'Antony**, **Accueil des villes françaises**. C'est l'occasion



de visiter des lieux emblématiques de l'histoire d'Antony : l'église **Saint-Saturnin**, l'ancienne manufacture royale de cire...

Websérie historique

Voir vidéothèque.

Bornes historiques

Onze bornes d'information présentent l'histoire de certains bâtiments.

En savoir plus :

www.ville-antony.fr/patrimoine

Contacts :

culture@ville-antony.fr

01 40 96 72 82

archives_documentation@ville-antony.fr

01 40 96 73 03

PAYBYPHONE

Service de paiement à distance du stationnement à Antony : Vous achetez un ticket dématérialisé depuis votre mobile, sans vous déplacer, sans monnaie ni ticket. Vous ne payez que le temps réellement utilisé. Paybyphone est **accessible sur tous les téléphones portables** (smartphone ou non), quel que soit l'opérateur.

Contacts : 01 74 18 18 18,

ou application gratuite iPhone ou Android,

ou www.paybyphone.fr

PÉRISCOLAIRES (TEMPS)

Les différents temps périscolaires sont les **accueils à l'école**, la **restauration scolaire**, les **études**, le programme de réussite éducative et l'**accompagnement à la scolarité**.

Leur organisation dépend du cadre global des temps scolaires. Comme dans la plupart des communes, Antony est revenue à la semaine de 4 jours d'école depuis septembre 2018.

Élus : chargé de l'éducation : Jean-Yves Le Bourhis ; Anne Fauret, déléguée aux activités périscolaires et aux relations avec les établissements d'enseignement secondaire

Contact : Direction de l'éducation accueil et logistique
01 40 96 71 37 et 72 88



PERRACHON PAUL (1884-1951)

Important historien d'Antony, il est l'auteur d'une monumentale étude en neuf volumes dactylographiés : *Anthoigny et sa tour d'Argent*, accompagnée de cartes postales et de photos des années 1920-1930.

Son fils René Perrachon les a réunies dans un album intitulé *Antony, images du passé*.

[Sources : Archives communales].

Consulter cet album en ligne :

www.ville-antony.fr/archives-numerisees

PERMIS DE CONSTRUIRE (OU DE DÉMOLIR)

Le service urbanisme instruit ces demandes, ainsi que les actes suivants : ouverture de chantier, déclaration préalable, travaux dans un établissement recevant du public, consultation du cadastre, renseignements d'urbanisme...

Contact : urbanisme

Hôtel de ville, 2^e étage, porte 211

01 40 96 71 68 / 71 77 / 73 51

Élus : chargé de l'urbanisme : Philippe Martin ; délégué aux travaux : Michel Fouquet.

PETITE ENFANCE



La Ville accueille les enfants de 3 mois jusqu'à l'entrée à l'école maternelle dans 12 établissements municipaux : 11 crèches et une **halte-jeux**.

Elle propose aussi des services spécialisés : **RAM-RAP** (Relais assistants maternels/Relais assistants parentaux) et **LAPE** (Lieu d'accueil parente enfants).

Enfin, la Ville soutient techniquement et financièrement les structures associatives et privées, afin d'élargir l'offre (**voir crèches privées**).

Les objectifs de la Ville

Favoriser l'éveil des enfants, veiller à leur épanouissement et à leur santé, les aider à s'adapter progressivement à un milieu collectif, accompagner les parents dans leurs questionnements.

3 types d'accueil

- **Accueil régulier** de 1 à 5 jours par semaine et de 7 h à 10 h 30 d'accueil par jour, formalisé par un contrat annuel.
- **Accueil occasionnel** non planifié annuellement, sous forme de séquences : congé parental, parents à la recherche d'un emploi, étudiant, passerelle avec l'école...
- **Accueil d'urgence** pour une période définie dans la limite des agréments et sur examen de la situation particulière de l'enfant.

Réunions d'information : inscription sur

www.ville-antony-demarches (petite enfance)

Élue chargée de l'enfance et de la famille :

Stéphanie Schlienger, sur RV

www.ville-antony-demarches (petite enfance).

En savoir plus : www.ville-antony.fr/petite-enfance

Contact : petite_enfance@ville-antony.fr

Sur RV : 01 40 96 31 33/ 31 32

PHARMACIES

Voir liste page 182.

Pharmacies de garde : voir **urgences santé**.

PIERRE-KOHLMANN (ASSOCIATION)

Créée en 1976 par Charles Ferment et Paul Roze¹, cette association se consacre à la jeunesse en difficulté à Antony : accompagnement éducatif, prévention auprès des enfants et adolescents de 6 à 14 ans des quartiers **Noyer-Doré** et **Pajeaud**.

Avec le Club PK, fondé en 2000 par Laurent Brakhausen avec l'aide du Département et de la Ville, l'association est auprès des 15-25 ans sur la citoyenneté, l'insertion professionnelle. 89 jeunes ont été accompagnés en 2017-2018.

En mémoire : **jardins familiaux Charles-Ferment** (rue de la Volga), **rue Pierre-Kohlmann**, **centre de loisirs Paul-Roze**, **centre maritime Paul-Roze** (Kerjouanno).

• **Association Pierre-Kohlmann**

5, allée de la Volga

01 42 37 06 32

Club PK : 01 42 37 09 89

www.pierrekohlmann.fr

¹ Ils vivaient dans les années 1950 à Antony une équipe de scouts de haute montagne avec Pierre Kohlmann (1935-1961), disparu en montagne à 26 ans.

PIGEONS EN VILLE



Le savez-vous ? Le pigeon bien nourri en ville produit **jusqu'à 12 kg de fientes par an** et se reproduit aussi trois à quatre fois plus que s'il cherche seul sa nourriture. Ses excréments sont porteurs de germes de différentes maladies infectieuses (salmonellose, tuberculose...)

et parasites (poux, acariens, toxoplasmose). Il dégrade bâtiments, véhicules, monuments et peut obstruer les gouttières et conduits d'aération.

La réglementation locale interdit de nourrir les animaux errants ou sauvages – y compris chats et pigeons – en tous lieux publics, mais aussi dans les voies privées, cours ou autres parties d'immeuble, lorsque cette pratique risque de constituer une gêne pour le voisinage ou d'attirer les rongeurs.

La Ville agit contre la prolifération des pigeons :

- Fermeture des sites de nidification attenants aux bâtiments communaux
- Intervention du service communal d'hygiène et de santé auprès des nourrisseurs après l'échec d'une demande à l'amiable (par écrit) rappelant la réglementation.
- Nettoyage régulier des trottoirs (**voir propreté**).
- Sensibilisation des bailleurs privés et sociaux, commerçants, syndicis.

Voir salubrité et hygiène publique.

PIMMS POINT INFORMATION MEDIATION MULTISERVICES

Le Point information médiation multiservices (PIMMS), installé place des Baconnets, est un lieu d'accueil ouvert à tous, outil de **médiation sociale** entre les **habitants** et les services publics : **Ville**, **Département**, **Région**, Emmaüs Connect, La Poste (**La Poste Relais**) Veolia **Eau** Île-de-France, EDF, Engie, Transdev, GRDF, Enedis, Malakoff Mederic, SOGEP, WeTechCare.

Objectif : faciliter l'accès de tous aux services publics et aux droits sociaux.

L'attribution en 2016 du label **Maison de services au public** (MSAP) par le préfet des Hauts-de-Seine a pleinement confirmé la mission d'accompagnement aux démarches administratives et numériques auprès de nouveaux partenaires : **CAF**, **CPAM**, **CNAV** et Pôle **emploi**.

En pratique, le PIMMS - MSAP propose à tous de multiples services de proximité et de solidarité en un lieu unique, et articule présence humaine et outils numériques.

Les personnes sont informées et/ou accompagnées sur des démarches administratives et sociales de la vie quotidienne, sur papier et/ou en ligne : demande d'allocation logement, recherche d'emploi, constitution d'un dossier retraite, règlement de facture d'énergie...

La prise en charge est personnalisée et totalement gratuite. Selon la nature de la demande, la MSAP propose des accueils avec ou sans RV.

Horaires PIMMS : lundi 10 h à 12 h et 14 h à 18 h - mardi 14 h à 18 h - mercredi et jeudi 9 h à 12 h et 14 h à 18 h, vendredi 10 h à 12 h et 14 h à 17 h, samedi 9 h à 12 h.

Horaires Emmaüs Connect : mardi et jeudi (conseil et vente) 9 h à 13 h et 14 h à 18 h, mercredi (conseil et vente) et samedi (vente) 9 h à 12 h.

Permanence connectée : mercredi 15 h à 16 h 30 et vendredi 10 h 30 à 12 h.



Masterclasse avec Alain Bernard au centre aquatique Pajeaud, octobre 2018

- **Le centre aquatique Pajeaud**
piscines, saunas, solarium et fosse de plongée.
104, rue A. Pajeaud (allée Jacques-Mayol)
Espace plongée : 01 40 96 64 55
Piscine : 01 78 76 15 76
www.ville-antony.fr/espace-plongee

PISTES CYCLABLES

Voir circulations douces.

PLU PLAN LOCAL D'URBANISME

C'est un document de planification urbaine réalisé au niveau communal, fixant les règles d'occupation et d'utilisation du sol.

À Antony, le PLU date de 2008, modifié en 2010, 2012, 2013, 2016 et 2018 après des procédures d'enquête publique, afin notamment de construire équipements publics et espaces verts.

Dans le cadre de la loi NOTRe, la compétence en matière de plan local d'urbanisme a été transférée depuis le 1^{er} janvier 2016 au territoire Vallée Sud - Grand Paris, qui coordonne les procédures en accord avec chaque commune.

Principales orientations

- **Urbanisation maîtrisée :** préserver l'habitat pavillonnaire d'Antony, rénover le cœur de ville, intégrer les quartiers périphériques et aménager les entrées de ville.
- **Développement des équipements publics :** cinéma, théâtre, équipements sportifs, espace culturel et associatif (Vasarely).
- **Développement raisonné des activités économiques** à la Croix de Berny et Antonypole, et maintien de commerces traditionnels en centre-ville.



- **PIMMS - Maison de services au public**
Emmaüs Connect - Point conseil budget
Place des Baconnets
01 55 59 00 94
pimmsantony@orange.fr
www.pimms.org

PISCINES

Trois piscines à Antony, la première gérée par le Département, les deux autres par Vallée Sud - Grand Paris :

- **Piscine de la Grenouillère** (parc de Sceaux)
148 bis, avenue du Général-de-Gaulle
01 46 60 75 30 / 01 43 50 26 32
ouverte du dernier week-end de mai au 2^e week-end de septembre.
- **Piscine Lionel-Terray**
164 bis, avenue du Président-Kennedy
01 46 68 58 50
2 bassins de natation et 2 hammams.
www.ville-antony.fr/sports



- **Protection du cadre de vie** : développer les **espaces verts**, favoriser un **développement durable**, mieux relier les quartiers (**voir** carte page 158).
- **Amélioration des déplacements et du stationnement** : améliorer les transports en commun, sécuriser et fluidifier les déplacements, promouvoir les **circulations douces**, faciliter le **stationnement**.

Élus : chargé de l'urbanisme : Philippe Martin ; délégué aux travaux : Michel Fouquet.

En savoir plus : www.ville-antony.fr/plu-antony

PMI PROTECTION MATERNELLE ET INFANTILE

Ce service départemental est chargé d'assurer la prévention **santé** de la famille. Il organise des consultations et des actions de prévention médico-sociale¹ en faveur des femmes enceintes et des enfants de moins de 6 ans.

La PMI joue également un rôle essentiel dans l'accueil des jeunes enfants : instruction des demandes d'agrément des **assistants maternels** et formation, contrôle de tous les accueils d'enfants de moins de 6 ans.

Enfin, au sein de la PMI, le centre de planification et d'éducation familiale (CPEF) accueille les jeunes filles et garçons entrant dans la vie relationnelle et sexuelle.

¹ Assurées par des *médecins, puéricultrices, sages-femmes, éducateurs de jeunes enfants, psychologues, auxiliaires de puériculture, conseillères conjugales, infirmier diplômé d'État.*

- **PMI Prosper-Legouté**
(fermée le mardi après-midi)

79, rue Prosper-Legouté
01 77 70 13 60

- **PMI Méditerranée**
(fermée le lundi après-midi)

13, rue de la Méditerranée
01 46 66 57 08

En savoir plus : www.ville-antony.fr/pmi



PÔLE EMPLOI

Voir Emploi - Vallée Sud.

POLICE (COMMISSARIAT)

- **50, avenue Gallieni**

01 55 59 06 00

Urgences : 17

Voir sécurité.

POLICE MUNICIPALE (PM)

C'est une police administrative de proximité qui contribue à la prévention des risques, en complémentarité de la police nationale.

Les agents de la PM sont agréés par le procureur de la République et le préfet, et assermentés devant le Tribunal d'Instance. Agents de police judiciaires adjoints, ils sont compétents pour constater plusieurs types d'infractions : code de la route, urbanisme, publicité...

Dotés d'un bâton de défense de type « tonfa », et en 2019 de pistolets à impulsions électriques, ils assurent :

- **la surveillance du stationnement et de la circulation**, notamment aux abords



des écoles maternelles et élémentaires, en appui des vacataires qui contrôlent le passage des enfants aux points-écoles,

- **l'assistance aux personnes en difficulté** (accidents de la circulation, chutes, assistance aux personnes âgées...),
- **les patrouilles** de surveillance générale de l'ensemble de la commune,
- **la surveillance des domiciles inhabités l'été** : environ 1 000 domiciles par an.

La Ville souhaite recruter 4 nouveaux policiers en 2019, afin de porter son effectif à 9 personnes. Elle reconstruira en 2020 des locaux plus fonctionnels qui regrouperont la **vidéoprotection** et une cellule d'intervention de crise. Pendant les travaux, la Direction de la **sécurité** et la PM intégreront les anciens locaux de la Sécurité sociale rue des Champs.

Les 7 agents de surveillance de la voie publique (ASVP) ont pour mission principale la surveillance du **stationnement** payant. Ils sont aussi chargés de renseigner les administrés et de transmettre aux agents de la PM les problèmes ou anomalies constatés sur la voie publique.

En savoir plus : www.ville-antony.fr/securite-prevention

Élue : chargée de la sécurité et la prévention : Sophie Sansy

- **Police municipale**

Lundi à vendredi de 7 h 30 à 18 h 30
3, boulevard Pierre-Brossolette
01 40 96 72 00

(en dehors de ces horaires, appels dirigés vers la police nationale)

POMPIERS

- **2, avenue Armand-Guillebaud**

Urgences : 18 ou 112

Renseignements : 01 46 11 48 18

POPULATION

Voir **habitants, Antony, formalités rapides.**

POSTE (LA)

Quatre bureaux de poste sont ouverts à Antony :

- **32, rue Auguste-Mounié**
- **63 ter, avenue Aristide-Briand**
(RD920 vers Croix de Berry)
- **179, avenue de la Division-Leclerc**
(RD920 vers Massy)
- **170, rue Adolphe-Pajeaud**
36 31 - www.laposte.fr

POUBELLES

Voir **déchets.**

PRÉCARITÉ

Le **CCAS** accueille, écoute et informe, sans rendez-vous, les Antoniens qui connaissent des difficultés, en situation de détresse et de précarité.

Il les oriente vers les services publics compétents et peut attribuer, selon des critères de ressources, des aides exceptionnelles : Chèques d'accompagnement personnalisé (CAP) pour les produits alimentaires, paiement de facture de fluides...

Contact : CCAS

81, rue Prosper-Legouté
01 40 96 71 38

Lundi à vendredi de 8 h 30 à 12 h et de
13 h 30 à 17 h 30 (sauf mardi après-midi :
fermeture au public)

L'élue déléguée à la précarité et à l'intégration Colette Covi-Houemavo reçoit sur RV : au CCAS (01 40 96 71 86) le mercredi de 14 h 30 à 17 h, et au centre social et culturel (01 42 37 05 73).

L'élu délégué à la solidarité et à l'insertion Christian Ollivry reçoit sur RV au CCAS (01 40 96 71 86 / 71 38).

PRÉFECTURE DES HAUTS-DE-SEINE

- **167, avenue Joliot-Curie**
92013 Nanterre cedex
0 821 80 30 92 (serveur vocal)
01 40 97 20 00 (standard)
www.hauts-de-seine.pref.gouv.fr
Préfet : Pierre Soubelet

PRÉNOM (CHANGEMENT)

Depuis mai 2017, la procédure de changement de prénom est transférée du **tribunal** d'instance à la mairie (du lieu de résidence ou de naissance). La demande est instruite par l'administration communale, néanmoins sous le contrôle du procureur de la République.

Contact : Service à la population
sur RV : 01 40 96 71 00

PRÉVENTION ET COHÉSION SOCIALE

La ville d'Antony repère et soutient les personnes en difficulté d'insertion ou dont le comportement est inadapté. Elle travaille en partenariat avec des associations spécialisées et coordonne leur action.

Avec ses partenaires institutionnels, la Ville articule **actions éducative, culturelle, sociale, économique** : **centre social et culturel**, programme de Réussite éducative, Promotion **santé** ville, prévention socio-éducative, insertion socio-professionnelle, **conseil citoyen du Noyer-Doré**, Gestion urbaine et sociale de proximité.

Sur le terrain, **cinq éducateurs** suivent les adolescents et les jeunes dans différents domaines : insertion socioprofessionnelle, **santé, éducation, logement**. C'est un suivi éducatif de rue, souvent de médiation afin d'éviter des incivilités et des dégradations.

Actions auprès des **12-18 ans** du quartier Noyer-Doré (Activac) pendant les congés scolaires :

- Activités socio-éducatives organisées en stage autour de la citoyenneté, l'hygiène alimentaire, la musique classique, le cirque, la danse, des ateliers créatifs.
- Ateliers culturels, ludiques ou sportifs : tournoi, jeux aquatique, acrobanches, parcours



aventure... sorties culturelles et ludiques (parcs, musée, spectacles ...).

- **Écoute du Noyer-Doré**
1, allée Martin-Luther-King
et 4, rue Robert-Scherrer
01 40 96 68 35

Élus : chargée de la sécurité et la prévention : Sophie Sansy ; délégué à la politique de la ville et à la cohésion sociale : Saïd Ait-Ouaraz ; déléguée à la précarité et à l'intégration : Colette Covi-Houemavo (*) ; délégué à la solidarité et à l'insertion : Christian Ollivry (*) ; déléguée au développement du lien social et du bien vivre ensemble : Fatima Messaoudi.

(*) **voir précarité.**

Saïd Ait-Ouaraz vous reçoit sans RV (sauf congés scolaires)

- Espace Pajeaud (parvis de la Bièvre) le vendredi de 13 h 30 à 15 h 30

- Espace Baconnets le vendredi de 16 h à 19 h

Contacts : Prévention et cohésion sociale
Centre social et culturel

4, bd des Pyrénées - 01 40 96 68 10

PRÉVENTION ROUTIÈRE

La Ville propose une éducation à la prévention routière et à la **citoyenneté** pendant le temps scolaire, en concertation avec les enseignants. L'objectif est d'éveiller le civisme des enfants, de les sensibiliser au respect des règles de sécurité et au respect d'autrui en tant que piétons, cyclistes ou passagers.

Élu délégué à la sécurité routière et à la prévention des risques : Wissam Nehmé.

- **Circuit de prévention routière**
Rue Adolphe-Pajeaud
(angle rue Georges-Suant)
01 40 96 14 04 / 31 05

Voir aussi label Ville prudente.

PROPRETÉ D'ANTONY

La collecte à domicile des **déchets**, assurée par **Vallée Sud - Grand Paris**, ne suffit pas à garantir la propreté des espaces publics à Antony. En effet, papiers, mégots, canettes, détritrus variés sont encore trop souvent abandonnés au sol sans aucun respect de l'environnement et du cadre de vie.

Les superficies à nettoyer sont considérables : 102 km de rue, le double de trottoirs, sans oublier 70 ha d'**espaces verts** et non bâtis.

- **Collecte des 300 bornes de propreté** (poubelles publiques) chaque jour, deux fois dans les secteurs les plus fréquentés.
- **Nettoyage/entretien** des parvis, terrasses d'écoles et de crèches, monuments, mobiliers urbains, enlèvement des graffitis, tags, affichage sauvage.



- **40 km de balayage mécanique par semaine**, 2 à 3 fois par mois dans chaque rue.
- **Balayage manuel de chaque rue au moins deux fois par semaine** par les cantonniers, à pied avec chariot de propreté ou véhiculés.
- **Évacuation d'une tonne de dépôts sauvages par semaine.**

Contact : voirie.

PSYCHIATRIE PÉRINATALE

Unité mobile d'urgence de psychiatrie périnatale en maternité (PPUMMA).

Dépendant de l'**EPS Érasme**, une équipe pluridisciplinaire de pédopsychiatrie intervient en maternité à la demande des professionnels.

- **PPUMMA**

14, rue de l'Abbaye

01 46 74 16 10

PSYCHIQUE

Voir Centre psychothérapeutique et pédagogique spécialisé, Conseil local en santé mentale, groupe d'entraide mutuelle, santé, UNAFAM

PUBLICATIONS

La ville d'Antony édite de nombreuses publications, via sa Direction de la **communication**. Elles sont disponibles à l'**Hôtel de ville**, dans les lieux culturels, au **CCAS**... mais aussi consultables en ligne : www.ville-antony.fr/publications.

• Le magazine Vivre à Antony

La rédaction de ce journal mensuel vous informe sur l'actualité d'Antony : travaux et grands projets d'aménagement, vie des commerces, programmes culturels et sportifs, vie associative...

Vivre à Antony va également à la rencontre de « **figures** » de la ville : des concitoyens dont le profil, le talent, la passion... contribuent à enrichir Antony.

Dans d'autres registres, le retour sur images chaque mois, la tribune d'expression des différents groupes représentés au **conseil municipal**, le carnet, les photos insolites proposées par les Antoniens, une page histoire... en font un magazine complet et vivant.

Distribué gratuitement dans votre boîte aux lettres à partir du 1^{er} du mois (sauf en août). Version sonore et version agrandie pour les malvoyants (gratuites, sur demande).

Contact : Direction de la **communication**
vivre-a-antony@ville-antony.fr



• Autres supports de communication

Guides d'information, affiches, invitations, flyers, brochures, dépliants, sacs, plan de ville... sont conçus et réalisés toute l'année.

Les principaux sujets traités sont relatifs aux événements culturels, animations, manifestations sportives, actions jeunesse...

Des campagnes de communication plus institutionnelle peuvent répondre à la nécessité de bien informer sur des changements importants ou sur des sujets sensibles : **circulation** à vélo, **stationnement**, **budget participatif**...



Les affiches sont visibles dans le mobilier urbain d'**affichage**.

Contact : Direction de la **communication**
01 40 96 71 78
infocom@ville-antony.fr

PUBLICITÉ COMMERCIALE

Publicité dans les publications municipales

La société Série Médias est seule habilitée à vendre des espaces publicitaires dans le magazine et dans le guide d'Antony, selon une grille tarifaire strictement encadrée.

D'autres sociétés peuvent proposer une offre qui semble similaire, en des termes parfois ambigus, ou prétendent représenter la Ville et ses publications. En cas de doute, il est prudent de rappeler Série Médias.

• Régie publicitaire de la ville d'Antony

Série Médias
7, rue de l'Église
01 40 96 11 88

Les publicités sur les supports de communication de la **Foire aux fromages et aux vins** sont en revanche administrées par la Direction de l'activité économique.

Publicité, vitrines et enseignes

Renseignements et règlement auprès de la Direction générale adjointe administration générale.

Contact : 01 40 96 71 21.



RAM/RAP RELAIS ASSISTANTS MATERNELS/PARENTAUX

Lieu municipal d'accueil, d'écoute, de rencontre et d'aide pour les familles et les **assistants maternels** et parentaux. L'ensemble des services proposés est gratuit.

Animé par des professionnels de la **petite enfance**, le relais a pour mission de :

- promouvoir et accompagner l'accueil à domicile du jeune enfant,
- accueillir, informer les familles et les assistants,
- les aider dans leurs démarches, les informer sur leurs droits et devoirs,
- permettre des rencontres, une écoute, des conseils et orienter vers d'autres professionnels,
- servir de médiateur en cas de difficulté entre parents et assistants.

Les activités du RAM-RAP de la Ville sont définies en concertation avec la **PMI**.

Les lieux d'accueil

• **Une souris verte**

7, boulevard Pierre-Brossolette

01 40 96 72 87

unesourisverte@ville-antony.fr

• **Trois P'tits Chats**

246, rue Adolphe-Pajeaud

01 40 96 68 68



Fête annuelle, mars 2018.

• **Antenne Centre social et culturel**

4, boulevard des Pyrénées

• **Antenne La Fontaine**

46, rue Pierre-Kohlmann

En savoir plus : www.ville-antony.fr/ram-rap

RAYMOND-SIBILLE (PARC)

Ce parc historique en centre-ville porte le nom de l'ancien maire **Raymond Sibille**. Le **Département** y a construit le **collège François-Furet** au début des années 2000, avant de céder la propriété du parc à la ville d'Antony.

Des **arbres** remarquables, dont certains bicentennaires, agrémentent l'espace d'1,4 ha et constituent un arboretum de plus de 60 essences, rares pour certaines : cèdre, hêtre

Arnaud ROLLET

Tapissier-Décorateur



Restauration de sièges,
canapés tout style

Fabrication de rideaux,
villages, tenture murale

Horaires atelier :
9h30-12h30 - 14h-19h

Village artisanal 33, rue de la Bièvre à Bourg-la-Reine

☎ 01 46 66 18 50 – ☎ 06 03 52 31 58

arolletdecorat@sfr.fr

La Beyrouthine

Restaurant gastronomie libanaise

Ventes à
emporter

Livraison à
domicile

Véranda
été hiver



Ouvert
toute la
semaine.

Fermé le
dimanche
soir

Retrouvez-nous bientôt dans le centre AUSHOPPING 2
de Villebon sur Yvette

Réservations au : 01 57 19 04 59

96, av. de la Div. Leclerc - Antony www.la-beyrouthine.com

Fleuriste

A La Fontaine
Fleurie

Maison Lisongues Vidalenc
depuis 1868

A La Fontaine
Fleurie



ANTONY

15, rue Auguste Mounié

Tél. 01 42 37 97 84

Fax 01 42 37 97 54

www.fontaine fleurie.com

ÉLECTRICITÉ GÉNÉRALE

NEUF

RÉNOVATION

DÉPANNAGE

CHAUFFAGE - VMC

ÉCLAIRAGE

SOLUTIONS POUR LE
MAINTIEN À DOMICILE



DEVIS GRATUIT

01 46 68 09 74

www.capelec-electricite.fr

146 bis Av. François Malé 92160 ANTONY



Lisandre

Depuis 30 ans

COPROPRIETES ET PARTICULIERS

Construction Rénovation SCEAUX

Extensions, Surélévations,
Aménagements, Peinture.

Des fondations au toit,
**une entreprise familiale
écocitoyenne de 20 salariés.**

Tous corps de métiers

www.lisandre.fr

01 47 02 14 19



pourpre, arbre de Judée, tulipier de Virginie, séquoia chicot du Canada, métaséquoïa de Chine, érable du père David, nothofagus des Andes, pin parasol du Japon.

Un sentier pollinier et un jardin d'herbes sensibilisent les promeneurs à la botanique et au risque allergique lié aux pollens.

Infrastructures : une aire de jeux pour enfants de 2 à 10 ans, bancs, borne fontaine.

• **Parc Raymond-Sibille**

Rue Maurice-Labrousse

Avenue Léon-Blum

ouvert au public tous les jours
de 7 h 45 à 21 h (3 entrées).

RD 920 (ROUTE DÉPARTEMENTALE)



L'ancienne route nationale 20, reliant Paris à Orléans, traverse Antony sur 5 km. Devenue voie départementale (RD920), elle est en cours de réaménagement par le Conseil départemental des Hauts-de-Seine sur les 5,7 km entre le sud d'Antony et la place de la Résistance à Bourg-la-Reine.

Ce projet d'envergure de boulevard urbain cohérent englobe sécurité, stationnement, pistes cyclables, accessibilité et amélioration du cadre de vie. Coût total : 76 M€.

Les travaux restants à Antony : De l'avenue Léon-Jouhaux à l'avenue du Président-Kennedy. Objectifs : marquer l'entrée dans le département des Hauts-de-Seine ; conserver deux files par sens en diminuant leur largeur pour apaiser la circulation ; aménager des pistes cyclables de chaque côté de la voie pour sécuriser ce mode de déplacement des vélos.

Durée indicative : 2018 à fin 2019.

En savoir plus : www.hauts-de-seine.fr/cadre-de-vie/voirie/rd-920

RECENSEMENT

Recensement de la population



À Antony (comme dans toutes les villes de plus de 10 000 habitants), une enquête est co-réalisée par la mairie et l'INSEE chaque année de mi-janvier à février. La procédure, approuvée par la CNIL Commission nationale de l'informatique et des libertés, concerne un échantillon de 8 % des logements. Le recensement, obligatoire, permet une connaissance fine de la population résidant en France : sexe, âge, catégorie socio-professionnelle, logement, transports...

- **Vous recevez un courrier officiel** avertissant du passage d'un agent recenseur, recruté et encadré par la Ville. Tenu au secret professionnel, il peut vous aider à compléter les questionnaires.
- **Vos réponses sont strictement confidentielles** et seul l'INSEE est habilité à les exploiter.

Contact : service à la population

01 40 96 71 00

ou www.insee.fr

Recensement citoyen : voir [citoyenneté](#).

RECONNAISSANCE D'UN ENFANT

Elle peut s'effectuer dans n'importe quelle mairie en France ou auprès d'un **notaire**.

Contact : *service à la population*
sur RV - 01 40 96 71 00

RÉÉDUCATION MOTRICE (CENTRE)

Le CRMTP, Centre de rééducation motrice pour les tout-petits, reçoit des nourrissons et des enfants de moins de 6 ans, atteints de troubles moteurs d'origine neurologique, orthopédique ou malformative, pour une rééducation fonctionnelle : traitements orthopédiques, appareillage et éducation de la marche, éducation gestuelle et psychomotrice, soins des troubles urologiques et respiratoires, en hospitalisation complète ou de jour le plus fréquemment.

Le but recherché est la restauration de la mobilité, d'une autonomie correspondant à l'âge de l'enfant et la réadaptation en milieu ordinaire ou en structure spécialisée sanitaire ou médico-sociale.

- **CRMTP Elisabeth de la Panouse-Debré**
37, rue Julien-Périn
01 46 66 12 67 - Fax : 01 46 74 99 20
crmtpt@fondationpoidatz.com
www.fondationpoidatz.com

RÉGIE CENTRALE

La ville d'Antony a centralisé la facturation et le paiement de nombreuses activités : **classes d'environnement, garderies, études, EMS, centre de loisirs, animations, séjours jeunesse, ateliers château Sarran**.

Paiement possible en espèces, carte bancaire, par chèque (à l'ordre de : Régie centrale Mairie d'Antony), par prélèvement automatique ou par Internet (**voir espace citoyens**).

La **restauration scolaire** quant à elle est réglée directement à la société de restauration à laquelle la Ville a délégué ce service.

- **Régie centrale**
Hôtel de ville
01 40 96 73 32 ou 71 36 ou 73 27
regie_centrale@ville-antony.fr
www.ville-antony.fr/demarches

RÉGION

Treize régions en France métropolitaine, dont les missions ont été confirmées et approfondies par la loi **NOTRe**.

Elles ont compétence en développement économique, aménagement du territoire, formation professionnelle, gestion des lycées et transports hors agglomération (TER, cars scolaires, **covoiturage**, etc.). Elles partagent avec les départements des compétences en matière de culture, sport, tourisme, langues régionales.

L'Île-de-France

- 12,2 millions d'habitants (19 % de la population française hors Outre-mer). 12 012 km² (2,8 % du territoire métropolitain),
- PIB de 669 milliards d'euros (31 % du PIB national), exportations : 90 milliards d'euros, 1,05 million d'entreprises et 6,2 millions d'emplois salariés et non-salariés.

(source : INSEE, Institut d'aménagement et d'urbanisme IDF, CCI)

209 conseillers régionaux, présidente du Conseil régional : Valérie Pécresse.

- **Conseil régional d'Île-de-France**
10, boulevard Victor-Hugo
93400 Saint-Ouen
01 53 85 53 85
www.iledefrance.fr



REINICKENDORF



Arrondissement de Berlin, jumelé à Antony en 1966, Reinickendorf est l'ancien secteur français de Berlin-Ouest avant la réunification de l'Allemagne.

Ses 250 000 habitants disposent d'un vaste territoire (près de 10 fois la superficie d'Antony) très verdoyant composé à 60 % de forêts et de lacs, qui abritent plusieurs ports de plaisance et où on se baigne l'été.

À Antony : *place de Reinickendorf*.

Voir jumelage.

RELATIONS PRESSE



Une attachée de presse est le relais de la Ville auprès des principaux titres de la presse française.

Elle centralise toutes les transmissions d'informations destinées aux rédactions locales et nationales, réalise des communiqués et dossiers de presse.

Enfin, l'attachée de presse organise les visites sur site des journalistes ainsi que leurs rendez-vous avec le **maire** ou d'autres élus.

Contact : Direction de la **communication**
01 40 96 73 43

beatrix.coupeau@ville-antony.fr

RELATIONS PUBLIQUES

Voir événementiel.

RENAÎTRE (RÉSIDENTE)

Voir résidence autonomie.

RER

Antony dispose de six stations de RER sur deux lignes :

- **5 stations sur la ligne B** (Saint-Rémy-lès-Chevreuse/Roissy) : Parc de Sceaux, Croix de Berny (nouvelle gare en 2021), Antony, Fontaine-Michalon, Les Baconnets.

- **1 station sur la ligne C** (Orly/Paris Austerlitz) : Chemin d'Antony.

Contacts :

- **RATP (ligne B)**

Agence commerciale (gare Antony)

32 46 ou www.ratp.fr

- **SNCF (ligne C)**

Boutique

65, bd du Maréchal-Joffre

à Bourg-la-Reine

Horaires : www.sncf.com/fr/boutique-BOURG_LA_REINE

36 35

RÉSEAUX SOCIAUX

La ville d'Antony a son site **web** et est également présente sur les réseaux sociaux :

 www.facebook.com/ville.antony

 www.twitter.com/VilleAntony

 www.instagram.com/antony.92160/

 www.youtube.com/user/VilleAntony

 www.dailymotion.com/Ville_Antony

Contact : Direction de la **communication**
webmaster@ville-antony.fr

01 40 96 73 04

RÉSERVE NATURELLE RÉGIONALE

Voir Bassin de la Bièvre.

RÉSIDENCE AUTONOMIE



Repas de fin d'année à Renaître, décembre 2017.

Les seniors valides et autonomes qui souhaitent une vie sécurisée en collectivité, et garder néanmoins leur indépendance, peuvent choisir la résidence autonomie.

Cette formule intermédiaire entre le domicile et l'hébergement médicalisé propose des services collectifs à la carte afin de faciliter la vie quotidienne : restauration, animations...

Établissement non médicalisé, il n'assure pas de soins.

Le **CCAS** gère une résidence autonomie à Antony : 71 studios individuels avec restaurant, bibliothèque, club, jardin, nombreuses **animations, téléassistance**.

La salle de restaurant et les animations sont accessibles aux non-résidents, ce qui permet de conserver relations familiales et amicales.

Voir restauration seniors.

• Résidence Renaître

1 bis, rue du Mont-Blanc

01 46 68 05 58

RÉSIDENCE UNIVERSITAIRE JEAN-ZAY

Avec 2 500 logements au 55 avenue du Général-de-Gaulle, la RUA construite en 1955 était parmi les plus grands ensembles étudiants d'Europe.

En 2009, le CROUS cède la propriété des bâtiments délabrés à l'ancienne communauté d'agglomération (remplacée par **Vallée Sud - Grand Paris**).

Dès 1986, le bâtiment B avait été détruit ; le bâtiment C en 2010, puis le bâtiment H en 2013.

L'architecte Jean Nouvel a réhabilité le bâtiment A : 316 premiers studios spacieux et de qualité ont été livrés à la rentrée 2017 (total prévu : 1 080).

La ville d'Antony conçoit parallèlement le projet d'**éco-quartier Jean-Zay**.

Voir aussi qui était Jean Zay.

RESTAURANTS DU CŒUR ANTONY/MASSY

• **10, av. Noyer-Lambert**

91300 Massy

01 69 53 96 12

ad91.massy@restosducoeur.org

RESTAURATION SCOLAIRE



Un plateau-repas de Sogeres

Depuis juillet 2018, la ville d'Antony délègue ce service à la société de restauration Sogeres. Celle-ci confectionne dans la **cuisine centrale** municipale **4 900 repas chaque jour**, les livre dans les 26 écoles d'Antony et les facture directement aux familles.

Ce nouveau contrat de restauration prévoit plus de **50 % de produits dits « durables »**, **dont une composante bio par jour en moyenne**, des produits labellisés, en circuit court pour certains.

La Direction de l'**éducation** veille au strict respect du cahier des charges, et réunit régulièrement la commission des menus avec

un collaborateur spécialisé en restauration collective. Un compte rendu : **Croc'news** est à la disposition sur les panneaux d'affichage des écoles ou sur le site de la Ville.

En savoir plus : consulter le guide de rentrée remis à chaque enfant le 1^{er} jour des classes, ou bien www.ville-antony.fr/restauration-scolaire
Allergies alimentaires : voir **handicaps**.

RESTAURATION SENIORS

Comment continuer à prendre des repas équilibrés quand on n'a plus envie de cuisiner, plus l'énergie de faire des courses ?

Le CCAS pôle **seniors** propose un service de restauration à domicile aux plus de 65 ans et personnes handicapées (invalidité à plus de 80 %).

Les repas de la journée sont livrés le matin du lundi au vendredi par des appariteurs du **CCAS**, qui les déposent directement dans le réfrigérateur ou les remettent en main propre. Les repas du week-end sont livrés le vendredi et ceux des jours fériés, le jour précédent. Il reste à les faire réchauffer.

On peut choisir au préalable entre **deux menus** et le pain est fourni.



Inscription au moins 48 heures à l'avance. Service facturé mensuellement en fonction des ressources, pouvant être interrompu pour absence prolongée.

Envie de déjeuner en groupe ?

La **résidence autonomie** Renaissance et la **Maison des Ans Toniques** ouvrent leur salle de restaurant à tous les seniors.

Contacts : Réservation au CCAS

01 40 96 73 98 / 71 41 pour le portage

01 40 96 73 39 pour la Maison des Ans Toniques

01 46 68 05 58 pour la résidence Renaissance

RETRAITE



Fête à Florian-Carnot, juillet 2018

Maisons de retraite

Des établissements médicalisés, de gestion privée, accueillent à Antony les personnes dont l'état de santé nécessite une aide permanente.

- **La Chartraine**

14, rue de l'Espérance

01 40 96 37 00

- **Korian Florian Carnot**

100-108, avenue Aristide-Briand

01 40 96 93 46

01 49 84 10 32

Informations sur la retraite

Voir **CNAV**

RÉUSSITE ÉDUCATIVE

Voir **accompagnement à la scolarité**.

ROZE (PAUL)

Voir association **Pierre-Kohlmann**, centre de loisirs, Kerjouanno.

RSA REVENU DE SOLIDARITÉ ACTIVE

Le revenu de solidarité active (RSA) assure aux personnes sans ressources un niveau minimum de revenu variable selon la composition du foyer. Le RSA est ouvert, sous certaines conditions, aux personnes âgées d'au moins 25 ans et aux personnes âgées de 18 à 24 ans si elles sont parents isolés ou justifient de 2 ans d'activité professionnelle à temps complet sur une période de 3 ans.

Pour les foyers disposant de revenus d'activité, le RSA prend la forme d'un complément de ressources afin de garantir un revenu minimal : il s'agit de la Prime d'Activité.

Estimation : www.caf.fr

Contacts :

- *Prime d'activité (complément de ressources, cumul revenu salarié et RSA)*
CAF de Châtenay-Malabry, sur RV ou en ligne sur www.caf.fr rubrique « mes services en ligne ».
- *RSA « socle » (nouvelle demande d'un public sans activité professionnelle)*
EDAS d'Antony, sur RV.

RUCHES

La ville d'Antony a adopté une gestion raisonnée de ses **espaces verts** et installé des ruches depuis 2015 : au parc des **Alisiers**, sur le terrain des Castors. Plusieurs essaims d'abeilles y ont



Terrain des castors.

trouvé leur place, aux bons soins d'un apiculteur qualifié qui commercialise le miel.

La Ville a en effet souhaité préserver cette espèce en danger, vecteur de **biodiversité** et acteur essentiel de pollinisation des plantes à fleurs et la production de graines ou de fruits.

Si vous repérez un essaim d'abeilles, contactez directement un apiculteur qui pourra intervenir gracieusement pour le récupérer.

En savoir plus : www.ville-antony.fr/abeilles (coordonnées d'apiculteurs locaux, réglementation municipale pour l'implantation de ruchers par des particuliers ...).

Chaque année, vous pouvez participer à une présentation pédagogique du rucher des Castors par l'apiculteur en charge de leur conservation.

Contact : lesruchesurbaines@gmail.com

Attention au frelon asiatique ! Il s'attaque aussi aux abeilles de juillet à septembre, participe à la baisse de production de miel et provoque des dégâts sur la biodiversité.





SAINT-JEAN- PORTE-LATINE (ÉGLISE)



L'église est construite en 1964-1967 pour desservir la partie nord du grand ensemble de Massy-Antony.

L'architecte Pierre Pinsard, assisté d'Hugo Vollmar, est missionné par le diocèse de Paris pour la construction d'une cité paroissiale, avec une église à l'étage. Sa conception architecturale témoigne du mouvement de réforme liturgique et de renouveau de l'Art sacré après la Seconde Guerre mondiale.

Le parti pris architectural et esthétique des auteurs est l'humilité : « *Une saine modestie, une franchise dépouillée, une austérité limpide, c'est ainsi que nous aimerions voir cette église ressentie par les fidèles et les visiteurs.* » Le bâtiment, entièrement conçu avec une structure en béton armé, peut accueillir 550 fidèles.

Au début des années 1970, les paroissiens réalisent avec l'artiste Madeline Diener deux tapisseries et trois tentures en patchwork.

En 2011, l'église a reçu le label Patrimoine du XX^e siècle du ministère de la Culture.

Lors des journées du patrimoine de septembre 2017, l'église fête ses 50 ans avec ses paroissiens. La Ville a édité à cette occasion un dépliant de la collection *Promenades à Antony*.

- **Église Saint-Jean-Porte-Latine**
avenue de la Fontaine-Mouton.

SAINT-SATURNIN (ÉGLISE)



Édifice le plus ancien d'Antony : une chapelle existe dès 829, sur un domaine appartenant à l'abbaye de Saint-Germain-des-Prés.

La construction préromane, du début du XI^e siècle, est agrandie et embellie au fur et à mesure de la croissance de la paroisse.



Au XI^e siècle, période de stabilité et de prospérité en Île-de-France, on bâtit le chœur encore visible aujourd'hui, ainsi que le clocher. Bientôt, les Bénédictins confient la direction spirituelle de leur chapelle à un curé de paroisse.

L'édifice, endommagé pendant la guerre de Cent Ans, fait l'objet d'importants travaux à la fin du XV^e et au XVI^e siècle (nef et bas-côtés de style flamboyant, grand portail), puis à l'époque de la Contre-Réforme (sacristie, mobilier liturgique).

Abîmée pendant la Révolution, l'église est remaniée entre le milieu du XIX^e siècle et les années 1930 (décor néogothique de la façade, tribune, pavage, chaire, vitraux, peintures). Elle se distingue aujourd'hui par sa qualité architecturale et la variété de son mobilier.

[Sources : Archives communales].

L'église bénéficie d'un important programme de réhabilitation sur plusieurs années. Des publications lui ont été consacrées, notamment une plaquette *Promenades à Antony* ([patrimoine](#)).

- **Église Saint-Saturnin**
Place de l'Église

SALLES (PRET ET LOCATION)



La Ville loue des salles aux Antoniens pour des événements familiaux et aux entreprises qui souhaitent organiser réunion, séminaire... :

centre André-Malraux, salle du **Mont-Blanc**, Club house du stade Georges-Suant, espace Henri-Lasson et espace **Vasarely**.

Tarifs 2018 : de 300 € à 1 165 € pour des salles de 100 m² à 595 m², pouvant accueillir de 60 à 300 personnes.

En savoir plus : www.ville-antony.fr/locations-salles-municipales

Des salles peuvent également être mises à disposition des **associations**, notamment à l'espace **Vasarely**.

Contact : Direction de la **communication**
RDC de l'Hôtel de ville
01 40 96 73 68 / 73 96

event-vieassoc@ville-antony.fr

Voir aussi La Maison de l'Abbaye

Hôtel Relais du silence

5, rue Maurice-Labrousse

01 46 68 17 01

contact@amaison-abbaye-antony.com

www.mam-antony.fr

Séminaires, réunions, événements privés.

Hôtellerie et hébergement.

SALUBRITÉ ET HYGIÈNE PUBLIQUE



Le SCHS service communal d'hygiène et de **santé** est chargé, par délégation de compétences d'État au maire, de veiller au contrôle administratif et technique des règles d'hygiène.

Il fait appliquer les dispositions relatives à la protection générale de la santé publique sur le territoire. Le SCHS peut être consulté par les Antoniens pour conseil et information relatifs à toute question d'hygiène et de salubrité.

Environnement

- Pollutions sonores et atmosphériques : prévention du bruit – qualité de l'environnement (**antennes relais**, eau chaude sanitaire, air, pollens, **biostation**).

- Qualité de l'eau potable.
- Rongeurs et insectes (campagne de dératisation et de désinsectisation) – pigeons – termites.

Habitat

- Salubrité : amiante – monoxyde de carbone saturnisme – habitat indigne
- Diagnostic de performance énergétique (DEP) – état des risques naturels et technologiques (ERNT)

En savoir plus :

www.ville-antony.fr/salubrite-hygiene-publique

Contact : SCHS

Nouvelle adresse en décembre 2018 :

77, rue Prosper-Legouté

01 40 96 68 51 / 68 52

Élus : chargée du développement durable : Armelle Cotteceau ; délégué à l'hygiène, à la santé et aux sciences : Ioannis Vouldoukis ; délégué à la sécurité routière et à la prévention des risques : Wissam Nehmé ; délégué à la solidarité et à l'insertion : Christian Ollivry.

SAMOËNS

Il y a un peu d'Antony en Haute-Savoie grâce au chalet que la Ville possède à Samoëns, à mi-chemin entre Genève (à 54 km) et le Mont-Blanc. Samoëns conserve un cœur de village de montagne authentique au patrimoine préservé, classé « pays d'Art et d'Histoire » par les Monuments historiques.

C'est dans ce **centre de montagne typique** que les petits Antoniens d'écoles maternelles et élémentaires profitent de **classes d'environnement** d'octobre à juin. Des **séjours de**

vacances enfants y sont également proposés plusieurs fois dans l'année.

Un bon dépaysement à 573 km d'Antony, avec du ski, de la luge, des poneys, des veillées animées, et le grand air de la montagne.

La Ville gère avec le plus grand soin son centre savoyard, avec une équipe permanente pour la direction et l'intendance, complétée par des animateurs saisonniers.

• Centre « L'Hermitage »

149, route de Vallon-d'en-Haut
74340 Samoëns

Contact : jeunesse@ville-antony.fr
01 40 96 72 39

SANTÉ

Les acteurs de santé

- **Hôpital,**
- **Maison médicale,**
- **Hôpital psychiatrique :** EPS Erasmé, (et ses centres spécialisés)
- **Organismes spécialisés :** Alternat, rééducation motrice, Centre médico-psycho-pédagogique Les Pyrénées, Centre Olympe santé, Centre psychothérapique et pédagogique spécialisé (CPPS), Groupe d'entraide mutuelle Le Tremplin, UNAFAM.
- **Centres sociaux :** PMI, centre de santé de la Croix-Rouge.
- **Professions de santé :** voir liste page 161.

La ville d'Antony coordonne des actions santé :

- Sensibilisation et prévention : dépistage du cancer du sein (Octobre rose) et colorectal (Mars bleu), prévention buccodentaire pour les scolaires, formation aux gestes de premiers secours et à l'utilisation du défibrillateur.
- Organisation du **Conseil local de santé mentale.**

Contact : Promotion santé ville

Locaux du centre social et culturel

4, bd des Pyrénées

01 40 96 68 08

Voir d'autres actions de la Ville : **salubrité et hygiène publique, mutuelle complémentaire santé, PAD** (permanence CRAMIF).

Élu délégué à la santé, à l'hygiène et aux sciences : Ioannis Vouldoukis.



SCEAUX (PARC)

Un des plus beaux **parcs** de région parisienne, dont le tiers est sur le territoire d'Antony (une partie du Grand Canal et le pavillon de Hanovre). Authentique « *jardin à la française* » du XVII^e siècle conçu par André Le Nôtre, il est classé à l'inventaire des Monuments historiques.

Ses 184 ha de parterres, pelouses, bassins et canaux, espaces boisés et prairies, sont remarquables. Le parc est inscrit à l'inventaire des Zones naturelles d'intérêt écologique, faunistique et floristique (Z.N.I.E.F.F.), au titre de la **biodiversité** des ses prairies et de ses boisements. **La restauration des cascades du Grand Canal** est programmée pour 2019.

Propriété du Conseil départemental des Hauts-de-Seine, le « *Domaine de Sceaux* » englobe le parc et le château, **musée de l'Île-de-France**. Ce dernier est **fermé pour travaux** jusque'en septembre 2019 et les expositions seront présentées aux Ecuries du château. Le parc détient l'**écolabel E.V.E®**.

En savoir plus : www.hauts-de-seine.net/cadre-de-vie/patrimoine-vert/les-parcs-et-jardins-du-sud/le-domaine-de-sceaux



SDÉROT

Ville fondée par Israël en 1951 au sud de Tel-Aviv, à 2 km de la bande de Gaza, et jumelée avec Antony en 1984.

L'université Sapir de Sdérot englobe un département cinéma reconnu. En novembre 2018, une sélection de cinq courts-métrages a été projetée au **cinéma**



Le Sélect, en présence des réalisateurs, suivie d'un vote et d'un prix du public. Sdérot compte 27 000 habitants.

À Antony : *rue Sderot*.

Voir jumelage.

SDF

Voir migrants, Secours Catholique.

SECOURS CATHOLIQUE

En octobre 2018, la Ville a accordé un bail emphytéotique de 25 ans au Secours catholique afin de lui permettre de construire un bâtiment sur un terrain communal situé 22-24 rue Mirabeau pour mieux accueillir les SDF. Le Secours catholique les accompagne en effet depuis de nombreuses années.

En savoir plus : www.ville-antony.fr/annuaire-des-associations

Voir son projet d'**épicerie coopérative et solidaire** et ses interventions d'**accompagnement à la scolarité**.

• **Secours Catholique**

2, place de l'Église

09 62 16 74 27

sc-equipeantony@orange.fr

SÉCURITÉ

Antony bénéficie d'un commissariat de **police** dont les effectifs sont déployés également à Bourg-la-Reine.

La Ville soutient l'action de la police nationale par une politique locale de prévention des risques : **police municipale, vidéoprotection**, agents de surveillance de la voie publique, éducateurs de **prévention** concourent à limiter les incivilités, dégradations, atteintes aux biens et aux personnes.

Dans le cadre du plan **Vigipirate**, un important programme de sécurisation des bâtiments

scolaires a démarré en 2017. Les grandes manifestations publiques sont dotées d'un dispositif de sécurité inédit.

La police municipale sera renforcée, et d'ici 2020, 150 caméras supplémentaires seront installées sur la voie publique.

Conjointement à son étroite collaboration avec la police nationale, la Ville a adhéré en 2017 au dispositif **Voisins vigilants**, afin de permettre aux Antoniens qui le souhaitent de contribuer à la sécurité de leur quartier.

Elue chargée de la sécurité et la prévention : Sophie Sansy.

En savoir plus : www.ville-antony.fr/securite-prevention

SÉCURITÉ SOCIALE

Voir CPAM.

SÉJOURS JEUNESSE



Séjour Irlande collège

La ville d'Antony propose des séjours de vacances aux Antoniens de **4 à 17 ans** : des séjours sportifs à la mer ou à la montagne, des séjours linguistiques en Irlande et aux États-Unis, des camps itinérants en Europe et des séjours ski.

Les destinations et les prestataires sont choisis avec le plus grand soin. Le service jeunesse-séjours recrute l'équipe d'animation avec une vigilance particulière : un directeur agréé *Jeunesse et Sports*, garant du bon respect de la législation, encadre chaque séjour, assisté d'animateurs diplômés du BAFA.

Trois brochures d'information sur les séjours (automne, hiver-printemps, été) sont distribuées dans les établissements scolaires et disponibles en ligne, à l'**Hôtel de Ville**, dans les équipements municipaux.

Une soirée After séjours a été proposée en novembre 2018 aux 14-18 ans qui sont partis en vacances avec la Ville. 80 jeunes ont eu plaisir à se retrouver à cette occasion à l'espace **Vasarely**, sur fond d'animations, projection de photos des séjours, musique live avec DJ.



Élu délégué à la jeunesse : David Passeron.

Contact : jeunesse@ville-antony.fr
01 40 96 73 49 ou 71 43

Voir les vidéos :

www.ville-antony.fr/sejours-vacances

SEMI-MARATHON D'ANTONY

La Ville organise en 2019 le 31^e semi-marathon, dont les différentes épreuves s'adressent à tous les publics : sportifs de haut niveau, coureurs en famille, scolaires, pratiquants de rollers. 3 000 personnes y participent chaque année.

Un **label** régional décerné par la Fédération française d'athlétisme distingue la qualité de l'organisation.

Rendez-vous le 31 mars 2019.

En savoir plus : www.ville-antony.fr/semi-marathon

Élu délégué au sport : Gilles Le Lamer.

Contact : Direction des **sports**
semi-marathon2019@ville-antony.fr





37^e



ville Antony

Direction communication / info@cm.37591.fr

 hauts-de-seine
LE DÉPARTEMENT

 Auchan

 CRISTALINE

 sYonré



 VINTERSPORT
VILLEBON SUR YVETTE



MASSEY / CHARENTAY - MALABRY















SÉNANT JEAN-YVES



Maire d'Antony depuis 2003, réélu en 2008 et 2014.

Né en 1946 dans le Finistère, il habite Antony avec sa famille depuis 1963. Il poursuit ses études supérieures à l'Institut d'Études Politiques de Paris et à la

faculté de Droit Paris II Panthéon-Assas. Il est marié et père de 4 enfants.

Après avoir occupé depuis 1971 différentes fonctions financières et de direction à la SNCF, Jean-Yves Sénant met fin à sa carrière professionnelle en 2003 pour se consacrer pleinement à son premier mandat de maire.

Conseiller municipal dès 1983, il est devenu en 1989 maire adjoint chargé des affaires sportives et de la jeunesse, réélu en 1995 et 2001. Conseiller régional de 2004 à 2010, et premier vice-président de la communauté d'agglomération des Hauts-de-Bievre chargé des finances de 2003 à 2015.

Élu en décembre 2015 représentant d'Antony au conseil de Paris métropole (**voir Grand Paris**), Jean-Yves Sénant est également vice-président chargé des finances de **Vallée Sud - Grand Paris**.

Il reçoit à l'Hôtel de ville en semaine, sur rendez-vous au 01 40 96 72 97.

jean-yves.senant@ville-antony.fr

SÉNAT

La mission spécifique des sénateurs est d'assurer la **représentation des collectivités territoriales** de la République.

Ils sont élus au **suffrage universel indirect** par un collège composé principalement d'élus locaux, les grands électeurs : députés, conseillers régionaux et départementaux, délégués des conseils municipaux. Dans les départements élisant plus de deux sénateurs, l'élection a lieu à la proportionnelle à la plus forte moyenne (3/4 des sénateurs sont dans ce cas).

Les sénateurs élus pour 6 ans siègent au Palais du Luxembourg. Le Sénat se renouvelle par moitié tous les 3 ans.

7 sénateurs dans les Hauts-de-Seine : Philippe Pémezec, Christine Lavarde, Roger Karoutchi, Hervé Marseille, André Gattolin, Pierre Ouzoulias, Xavier Iacovelli ont été élus en septembre 2017.

SENIORS (CONSEIL)

Accompagné par le **CCAS**, le Conseil des seniors est une instance consultative composée d'un maximum de 40 Antoniens retraités. Lien entre les élus et la population, le CS a pour objectif d'**associer les seniors aux décisions de la Municipalité**.

Le Conseil peut donner son avis et proposer des actions en faveur des seniors, mais pas seulement. Le CS est par exemple à l'initiative, en 2017, du dispositif « Ma commune, ma santé » (**mutuelle complémentaire santé** proposée aux Antoniens).



Les Antonyales, novembre 2018

Le Conseil des seniors est organisé en commissions thématiques :

- Économie-emploi-formation
- Urbanisme-transport/environnement
- Culture-loisirs-sports
- Bien-être et Prévention

Exemples d'actions du CS :

présentation du monde de l'entreprise dans les **collèges** d'Antony, force de proposition dans l'étude de projets d'aménagement urbain, conférences sur le bon usage des médicaments, l'équilibre alimentaire...

Festival des chorales antoniennes Les Antonyales, visites accompagnées et guidées aux expositions de la **Maison des Arts...**

En savoir plus : www.ville-antony.fr/conseil-des-seniors

Contact : Conseil des seniors
01 40 96 72 52

conseildesseniors@ville-antony.fr

NAVETTE GRATUITE SENIORS

Deux jours par semaine, la Ville met à la disposition des Antoniens de plus de 65 ans un service gratuit de navette entre différents points d'Antony. Le minibus peut accueillir 13 personnes.

NAVETTE SENIORS MARDI ET JEUDI

Jours	Horaires de départ	Lieux de départ	Horaires d'arrivée	Lieux d'arrivée	
Mardi	9h15	Rue des Marguerites	9h30	Marché	
	11h15	Marché	11h30	Rue des Marguerites	
	14h30	Espace La Fontaine	14h45	Cimetière	
	15h45	Cimetière	16h00	Espace La Fontaine	
	Dernier mardi du mois				
	14h00	Renaître	14h15	Cimetière	
	14h15	Cimetière	14h30	Espace La Fontaine	
	14h30	Espace La Fontaine	15h15	Cimetière	
	15h15	Cimetière	15h30	Renaître	
	15h30	Renaître	15h45	Cimetière	
	15h45	Cimetière	16h00	Espace La Fontaine	
Jeudi	9h00	Renaître	9h15	Marché	
	9h15	Marché	9h30	Espace La Fontaine	
	10h00	Espace La Fontaine	10h15	Marché	
	10h15	Marché	10h30	Renaître	
	10h30	Renaître	10h45	Marché	
	11h15	Marché	11h30	Espace La Fontaine	

Des arrêts à la demande se font à l'hôtel de ville ou à La Poste Aristide-Briand.

Contact : *garage municipal*
01 55 59 22 71



Thé dansant seniors à Vasarely, mars 2018.

SENIORS (PÔLE)

Plus de 7 000 Antoniens ont franchi le cap des 65 ans, et parmi eux, près de 500 dépassent 90 ans.

Si vous faites partie de ces seniors, vous pouvez compter sur le CCAS et sur toutes sortes de services :

- **Maintien à domicile** : aide à domicile, téléassistance, restauration.
- **Accueil-conseil** par le **CLIC** Centre local d'information et de coordination gérontologique qui oriente et accompagne si le maintien à domicile est difficile.
- **Logement** avec la **Résidence autonomie**.
- **Animations et cadeaux** : sortie de printemps en mai/juin, séjour à **Kerjouanno** en septembre, cadeau de fin d'année (coffret gourmand ou spectacle à Paris), coffret « plaisirs sucrés » offert aux résidents en maisons de retraite.
- **Loisirs et convivialité** à la **Maison des Ans Toniques** : nombreux ateliers, cours, jeux, animations danse, thés dansants, repas festifs...
- **Navette gratuite** de minibus deux fois par semaine pour se rendre au **marché** et au **cimetière** depuis le quartier La Fontaine, la **Résidence autonomie** Renaître. Des arrêts à la demande se font à l'hôtel de ville ou à **La Poste** Aristide-Briand.

Voir page gauche

Le pôle seniors du CCAS accompagne également les **clubs seniors** et le **Conseil des seniors**.

Élues : chargée des seniors et des anciens combattants (et conseillère départementale) : **Véronique Bergerol** ; déléguée aux animations seniors : **Rosa Macieira-Dumoulin**.

• CCAS / Pôle seniors

81, rue Prosper-Legouté

01 40 96 71 38

ccas@ville-antony.fr

SERVICE PUBLIC

Les principales références de l'administration française :

• 39 39 Allô service public

ou **33 (0) 1 73 60 39 39**

(hors métropole ou depuis l'étranger)

Numéro national unique de renseignements administratifs. C'est un service d'information généraliste, qui n'a pas accès aux dossiers personnels des usagers et ne peut donc pas renseigner sur leur état d'avancement.

• www.service-public.fr

Site officiel de l'administration française pour les personnes, les entreprises et les associations : services en ligne et formulaires, fiches pratiques les plus consultées...

• www.diplomatie.gouv.fr

(Services aux citoyens) : conseils aux Français vivant ou devant se rendre à l'étranger, informations administratives concernant les Français nés, mariés, décédés à l'étranger.

• www.hauts-de-seine.pref.gouv.fr

Site de la préfecture des Hauts-de-Seine, représentant les services de l'État dans le département. Démarches administratives : permis de conduire, certificat d'immatriculation (ex **carte grise**), naturalisation, étrangers en France...

Voir pour Antony Espace citoyens.

Élue déléguée au management des services publics : **Claire Genest**.

SERVICES À LA PERSONNE

Voir aide à domicile, auxiliaires de vie, lycée professionnel **Théodore-Monod**.



Frédéric PILMES 06 11 38 50 31
 contact@frederic-pilmes.vin www.frederic-pilmes.vin

PCT ASSURANCES *L'Assurance Pour Tous*
 Particuliers - Entreprises - Pros
 17 av. A. Briand - ANTONY - 01 42 53 06 22

- Auto - Jeune conducteur - Malus/Résilié compagnie - Permis étranger
- Habitation - Assurance scolaire Propriétaire et Locataire - Assurance prêt
- Moto - 125 cm³ - Scooter
- Complémentaires santé Individuelle et Collective
- RC professionnelle - Décennale Dommage ouvrage - Flotte véhicules...

Promocash

Frais, surgelés, épicerie, vins, brasserie et matériel pour professionnels

PROMOCASH ANTONY
 12 av. François Sommer 92160 ANTONY
 Tél.: 01 46 74 55 00 - Fax : 01 46 74 04 40
 @ : promocash_antony@carrefour.com

- 6h - 18h **NON STOP**
 Le samedi 7h - 18h
- LIVRAISON**
- INTERNET 24H/24**
- DRIVE**

DFD façades
 – ENTREPRISE SPÉCIALISÉE DANS LE RAVALEMENT –

APRÈS **AVANT**

239 bis av. Division Leclerc - ANTONY (RN20)
01 69 31 79 19 contact@dfdfacades.fr

SIBILLE RAYMOND (1929-2003)

Cadre dirigeant dans le secteur de l'édition juridique, il fut aussi président du célèbre club ABC (Antony Beryn Cycliste) de 1977 à 1979, puis président d'Antony-Sports pendant de longues années.

Raymond Sibille est élu maire adjoint d'Antony

entre 1983 et 2002 dans les municipalités successives conduites par Patrick **Devedjian** : chargé du personnel, puis des travaux et de l'urbanisme, enfin des finances.

Profondément dévoué aux affaires publiques d'Antony, Raymond Sibille est élu maire en mai 2002. Il disparaît dans l'exercice de ses fonctions en 2003, peu de temps avant l'inauguration d'un parc au centre-ville, auquel la Ville a souhaité attacher son nom : Parc **Raymond-Sibille**.

SIMACUR

Voir **chauffage urbain**.

SMART CITY

La Ville est un acteur dynamique dans le domaine du numérique et de l'innovation, avec l'objectif d'améliorer la vie des **habitants**.

- **Démarches en ligne** avec l'**Espace citoyens** (la liste sera élargie prochainement)
- **Médiation numérique** par les **médiathèques** et l'**Espace jeunes**, que la Ville va approfondir, en partenariat avec des acteurs du territoire, pour former davantage de publics éloignés des usages numériques.

- **Les rendez-vous d'Antony** à l'espace **Vasarely**, organisé par Antony et le pôle de compétitivité Systematic pour le public pro. Thématique 2018 : le numérique au service de l'environnement (*photo*).

La Ville a lancé en novembre 2018 **Antonytech**, événement fédérant les différentes initiatives municipales dans ce domaine, pour tout public.

En projet : améliorer l'accessibilité des données pour le public (open data), le **stationnement** et l'éclairage intelligents, **Antonypole...**

Contact : alina.akhmerova@ville-antony.fr

SOCIAL (PÔLE)

Le pôle social du **CCAS** accueille, conseille et oriente les personnes en difficulté ou en situation de **handicap**.

Les aides départementales

Instruction du dossier par le CCAS : titre de transport améthyste, aide aux frais de placement en maison de retraite ou foyer pour les personnes handicapées, allocation personnalisée d'autonomie (APA), aides délivrées par la MDPH (AAH, carte d'invalidité, prestation de compensation...).

Les aides facultatives du CCAS

- **Participation financière** : restauration des élèves de collège et lycée (bourses communales) ; bourses du **Conservatoire** ; prestations municipales (**carte famille**, **séjours jeunesse**, **restauration scolaire**, aide au paiement des factures de fluides...).
- **Habitat** : Domiciliation des personnes sans domicile stable ; animation de la commission de prévention aux impayés de loyers (CPIL) ; accompagnement social lié au logement (ASLL).
- **Animations de Noël** pour les enfants (sortie culturelle, cinéma...) et pour les personnes vivant en dessous du seuil de pauvreté.

Parallèlement, le pôle social coordonne la **Charte** du logement solidaire et la charte ville-handicap. Il anime le **Conseil du Bien Vivre Ensemble**

Élu chargé du pôle social : Pascal Colin.

Voir aussi **précarité**, **surendettement**, **économie sociale et solidaire**.

- **CCAS/Pôle social**

81, rue Prosper-Legouté

01 40 96 71 38



VITRAUX
PHONIA

Création | Restauration | Formation

www.vitrauxphonia.com

A.M. TASSY
Peintre-Verrier
06 60 03 53 70

anne-marie@vitrauxphonia.com

Activités STAGE
adultes & enfants

Restaurant Japonais

www.jokei92.fr



Ouvert 7j/7
Ferme dimanche midi
et lundi midi

Vente à emporter :
10% de remise



Livraison à domicile ou au bureau

☎ 01 46 74 98 48 - 06 51 89 91 88

62, avenue Division Leclerc - 92160 Antony

Depuis 50 ans à votre service



Stravicino
SOLUTIONS PROFESSIONNELLES DE PEINTURE

☎ 01 46 68 50 60

4 rue Augustin Fresnel 92160 Antony

✉ info@stravicino.fr www.stravicino.fr



PEINTURE - RAVALEMENT - ISOLATION



CAPTONIC
FITNESS CLUB

captionic.com

**REJOIGNEZ
LE MOUVEMENT !**

VERRIÈRES (LIMITE ANTONY)
1 RUE DES GARDES / 01 69 20 98 45

SOLIDAIRE

Voir économie sociale et solidaire, charte, eau, épicerie solidaire, restaurants du cœur, PIMMS, CCAS, social, migrants.

SOUS-PRÉFECTURE D'ANTONY

- 99, avenue du Général-de-Gaulle
BP 87 - 92161 Antony cedex
01 40 97 20 00
Sous-préfet : Philippe Maffre

SPORTS



Championnats de France d'escrime à Antony, octobre 2017.

La politique sportive de la ville d'Antony poursuit deux objectifs : le développement de la **pratique sportive pour tous**, la construction et l'**amélioration des installations et équipements sportifs**.

La Ville agit dans le sport scolaire, l'**animation** sportive, les équipements, l'école municipale des sports **EMS** ainsi que l'aide aux **clubs** sportifs.

Elle est propriétaire de la plupart des équipements sportifs antoniens (**voir** p. 159) et en assure la gestion complète : construction, entretien et gardiennage.

Avec le centre aquatique **Pajeaud** et le **complexe sportif La Fontaine**, Antony sera dotée en 2019 des équipements de qualité

permettant la pratique de presque toutes les activités sportives et l'accueil de compétitions de haut niveau.

Élu délégué au sport : Gilles Le Lamer.

www.ville-antony.fr/sports

Contact : Direction des sports
Stade municipal Georges-Suant
165, avenue François-Molé
01 40 96 71 80
sport@ville-antony.fr

STADES

Voir équipements sportifs page 159.

STAGES DE 3^E



Depuis de nombreuses années, la Ville accueille au sein de ses services des élèves de 3^e pour leur stage d'observation en milieu professionnel.

Le service jeunesse-séjours assure le recensement des offres internes, la gestion administrative et réceptionne les demandes des élèves.

Le 11 **Espace jeunes** propose un accompagnement à la réalisation d'un curriculum vitae.

Les offres de stages étant limitées, priorité est donnée aux élèves scolarisés à Antony, pouvant justifier d'au moins un refus de stage et ne bénéficiant pas de contact en milieu professionnel.

Contact : jeunesse@ville-antony.fr

01 40 96 71 83

www.ville-antony.fr/jeunesse

sauf demandes de stages spécifiques : **petite enfance, éducation**

STANDARD

Voir accueil.



Le Saint Augustin
HÔTEL BAR RESTAURANT

SPÉCIALITÉS
FRANCO-ORIENTALES
Couscous Tous les jours

*Couscous à emporter
Chambres louées au mois*

1, rue des Marguerites 92160 ANTONY
TÉL. : 01 40 96 12 95

Restaurant  Vietnamien

CHEZ
Mme Chau

53 avenue de la Division Leclerc, 92160 Antony
Tel : 01 4237 8080
Internet : www.facebook.com/restaurantchezmmechau
Ouvert du Mardi au Samedi de midi à 14h et de 17h à 22h

*Cabinet d'architecture
Maître d'oeuvre*

Laurent FRANCHI



Membre de l'Ordre des architectes

© 01 60 11 78 49 - Fax : 01 60 11 78 68 - cabinet.franchi@hotmail.fr
11, rue Aristide Briand 91300 Massy



BARTHELEMY OPTICIENS
L'OPTICIEN RÉFÉRENCE

EXPERT • SANTÉ • VISUELLE





**LE SPÉCIALISTE EN OPTOMÉTRIE,
LENTILLES DE CONTACT
ET BASSE VISION**

EXPERT
ENSANTÉ
VISUELLE

© 01 46 68 55 16 • 29, AVENUE ARISTIDE BRIAND - ANTONY

STATIONNEMENT

Depuis janvier 2018, la Ville gère directement le stationnement urbain, en surface et souterrain. Le règlement local est établi de façon à **partager l'espace public harmonieusement**, selon les différentes contraintes de chaque secteur, à faciliter la circulation et respecter le cadre de vie.



Une campagne de communication début 2018 a sensibilisé les Antoniens aux problématiques d'un **stationnement responsable** : respect des trottoirs et bandes cyclables, préférer le parking souterrain, se garer chez soi plutôt que sur la **voirie**...

4 ZONES RÉGLEMENTÉES

La voirie payante sur les trois premières zones représente **1 550 places**.

- **Zone violette cœur de ville** (Auguste-Mou-nié, Gabriel-Péri, Division-Leclerc entre Jean-Moulin et Gabriel-Péri). Stationnement payant limité à **1 h**, avec 20 premières minutes offertes¹.
- **Zone orange** (centre-ville, RD920 entre la Croix de Berny et la rue de la Paix) : stationnement payant limité à **2 h**, avec 20 premières minutes offertes¹.
- **Zone verte résidentielle** : stationnement payant à la journée, limité à **8 h**. Possibilité d'abonnement résidentiel pour les riverains.
- **Zone blanche** : stationnement gratuit réglementé, par demi-journée avec disque. *Les zones violette et orange sont appelées à évoluer en 2019.*

En l'absence de toute indication signalétique, vous vous trouvez **hors zone** et pouvez stationner gratuitement, dès lors que vous respectez le code de la route (bateaux, obligation de déplacer votre véhicule avant huit jours...).

¹Sous condition d'avoir pris un ticket à l'horodateur justifiant l'heure d'arrivée. En l'absence de ticket, vous devez acquitter un forfait post-stationnement, voir à droite.



LES PARKINGS

La Ville a revu la tarification pour les rendre progressifs.

- Firmin-Gémier pour des durées plus longues et à moindre coût : 30 premières mn offertes, puis tarification au 1/4 d'heure, abonnement mensuel à environ 70 € (*nouveau tarif en 2019*).
- La Source (rue M.-Labrousse), Saint-Saturnin (rue J.C.-Persil), Hôtel de ville, Les Hortensias et Jean-Moulin (av. Rabelais), Les Baconnets, Fontaine-Michalon, Vasarely, Croix de Berny : abonnement.

En savoir plus : www.ville-antony.fr/circulation-transports

LE FORFAIT POST-STATIONNEMENT (FPS)

Depuis janvier 2018, en cas de défaut de paiement ou si vous dépassez le temps payé, l'ancienne amende payable à l'Etat est remplacée par le FPS payable à la commune (montant fixé à 20 €). Sont maintenues dans le champ pénal les autres infractions au code de la route (verbalisées 35 € et 135 € au profit de l'Etat), notamment : dépassement du temps limite en zone de gratuité, oubli du disque, stationnements gênants, dangereux, interdits ou abusifs.

Voir aussi **accessibilité**, **dépense-minute**, **Paybyphone**.

Élus : chargée de la mobilité urbaine : Perrine Precetti ; délégué à la circulation et au stationnement : Paul Duriez.

Contacts : direction du stationnement urbain
01 40 96 71 00

STREET ART

Le street art, très concentré sur Paris, s'exprime dans la rue et les lieux publics avec graffiti, collage, mosaïque, sticker, pochoir...

La ville d'Antony a souhaité le faire découvrir aux nombreuses personnes qui n'osent pas entrer dans les salles d'exposition. Cette forme d'art en plein essor est susceptible d'amener un public nouveau au *Carrousel de l'art* de septembre.



Les street artistes travaillent en direct place de l'Hôtel-de-Ville, transformée pour l'occasion en atelier puis en galerie de plein air.

On a déjà pu admirer le travail et le talent de Deace, Lapin Thur, Harry James, Fanster, Lezzart, Joaquim Romain, Skio, Stew, Anna Ashikhmina... et les Antoniens Sly2, photographe et vidéaste, et Rémi Cierco, plasticien, peintre, illustrateur, décorateur de spectacles.

Aux côtés des street artistes, les enfants sont invités à participer à la création d'un panneau.

Contact : *evenements_animation*

@ville-antony.fr

01 40 96 73 67



SUANT GEORGES (1913-1993)



Professeur de lettres, conseiller municipal d'Antony à partir de 1947, maire de 1955 à 1977, membre du conseil général de la Seine qu'il préside en 1965-1966, il fut l'initiateur des premiers jumelages avec des villes européennes.

Sous ses mandats successifs de maire, la population a plus que doublé, atteignant 58 000 habitants dès 1968. Cet essor démographique va de pair avec un fort développement de l'habitat et des établissements publics qu'il multiplie : hôtel de ville, écoles, collèges, lycée, crèches, stade et salles de sport, centres de loisirs, piscines, etc.

Il est enterré au cimetière d'Antony. À sa disparition, la Municipalité a décidé de donner son nom à l'une de ses grandes réalisations : stade (et rue) Georges-Suant.

Voir aussi Antony.

En savoir plus sur Georges Suant :

www.ville-antony.fr/archives-numerisees

SURENDETTEMENT (COMMISSION)

Organisme public dont le secrétariat est assuré par la Banque de France. Elle examine votre dossier (sans aucun frais) pour apprécier si vous êtes ou non en situation de surendettement. Elle cherche des solutions pour que vous puissiez rétablir votre situation.

Voir aussi précarité.

En savoir plus : <https://particuliers.banque-france.fr/page-sommaire/comprendre-le-surendettement>

Contact : Banque de France succursale de Montrouge

51, avenue Aristide-Briand

Uniquement sur RV

01 46 41 15 00

Courrier : Banque de France

Tour EQHO

2, av. Gambetta CS20069-92066

Paris La Défense cedex



TARIFS MUNICIPAUX



Les tarifs des prestations extra et périscolaires s'appliquent avec **un maximum d'équité** : chaque famille paie proportionnellement à ses revenus, également en fonction du nombre d'enfants à sa charge, et enfin dans les limites d'un plancher et d'un plafond. Ainsi, chaque famille paie un tarif personnalisé.

Quel que soit le niveau des revenus, **la participation familiale reste inférieure au prix de revient total** du service. La Ville continue ainsi à prendre à sa charge l'essentiel du coût des services publics.

Les activités concernées : • **restauration scolaire** et périscolaire • **accueils à l'école** • **études** • **classes d'environnement** • **centre de loisirs** • animations jeunesse (**nature, Espace jeunes**) • **séjours de vacances** • **EMS** école municipale des sports • **Centre social et culturel** • **ateliers du château Sarran** (mineurs)

Téléchargez la grille de tarification : www.ville-antony.fr/facturation-paiement

Contact : Régie centrale.

TAXES LOCALES

Voir impôts

TÉLÉASSISTANCE

Le CCAS pôle **seniors** propose aux plus de 65 ans et personnes handicapées (invalidité à plus de 80 %) de bénéficier de son service de téléassistance : une simple pression sur la télécommande ou le transmetteur mis à disposition donne l'alerte 24 h/24 à une centrale d'écoute, qui permet de contacter les proches ou les secours.

Ce service est gratuit pour les personnes non imposables.

Contact : CCAS
01 40 96 71 39 / 72 52

TERRAY LIONEL (1921-1965)



Guide de haute montagne et alpiniste, Lionel Terray fait partie de la 1^{re} équipe à atteindre plus de 8 000 mètres en gravissant l'Annapurna en 1950.

Il disparaît accidentellement à 44 ans dans le massif du Vercors.

En 1969, la ville d'Antony honore sa mémoire en donnant son nom à un vaste centre sportif, dans l'ancien quartier du Grand ensemble (actuel **Noyer-Doré**).

Voir piscines, équipements sportifs page 159.



THÉÂTRE

Le premier théâtre Firmin-Gémier est installé en 1967 dans une ancienne halle de la place du marché, démolie en 2013. L'équipe du théâtre s'est posée au Théâtre La Piscine à Châtenay-Malabry, devant le théâtre **Firmin-Gémier / La Piscine**.

Entre 2018 et 2020, **Vallée Sud - Grand Paris** construit le nouveau théâtre d'Antony rue Maurice-Labrousse, en face de la médiathèque **Anne-Fontaine** et près de l'**Hôtel de ville**.

Le projet architectural

Ce nouveau théâtre est un trait d'union entre le centre-ville et le quartier Saint-Saturnin. En partie enfoui, haut de 7,94 m (10,89 m au point culminant), le bâtiment sera en retrait par rapport aux immeubles voisins et fondu dans



le paysage grâce à sa façade en différents verres, transparents ou laqués, et à son parvis dégagé et agrémenté d'arbres.

Avec 700 m² d'espaces intérieurs, il offrira une salle de spectacle de 514 places assises (80 de plus que l'ancien théâtre). Au premier étage, un espace détente autour d'un bar, ouvert avant et après les spectacles.

Le projet artistique

Le théâtre Firmin-Gémier / La Piscine proposera une centaine de spectacles vivants hétéroclites et inattendus. Il recevra par ailleurs les événements culturels majeurs organisés par la Ville comme les Rencontres de la **guitare** ou **Place au jazz**.

Découvrez la vidéo

www.ville-antony.fr/medias

THÉODORE-MONOD (LYCÉE)



Lycée des métiers de l'hôtellerie et des services à vocation internationale

- **Pôle Hôtellerie** : formations CAP cuisine et restaurant, BAC pro restauration et BTS hôtellerie
- **Pôle Tertiaire Commercial** : Formations commerce et ARCU, du CAP employé de vente spécialisé au BTS MUC management des unités commerciales, en passant par les BAC pro commerce et ARCU.
- **Pôle Soins et services à la Personne** : CAP assistant technique en milieu familial et collectif, BAC Pro ASSP et aide à domicile. Diplôme d'État. CAP petite enfance en 1 an et aide-soignant.
- **Lycée Théodore-Monod**
26, avenue Léon-Jouhaux
01 46 11 46 71
www.lyc-monod-antony.ac-versailles.fr

TOITURES VÉGÉTALISÉES

La Ville a opté pour des terrasses végétales plantées de sedums pour plusieurs équipements : local bouliste rue Robert-Scherrer, médiathèque **Arthur-Rimbaud**, complexe sportif **Éric-Tabarly**, salle du **Mont-Blanc**, espace **Vasarely**, cinéma **Le Sélect**, ludothèque.

Les sedums sont des plantes vivaces qui stockent de l'eau dans leurs feuilles et supportent les températures extrêmes ou un sol pauvre. Ils sont spécialement adaptés pour la végétalisation des toitures.

Voir aussi développement durable.

TOURNOI INTERNATIONAL TENNIS HANDISPORTS



L'Argentin Gustavo Fernandez, vainqueur en 2018 face au Belge Joachim Gérard

L'Open BNP de tennis handisport à Antony est le **premier tournoi international** de tennis handisport à avoir été **organisé en Europe** en 1985. Les meilleurs joueurs du monde en fauteuil y ont rendez-vous chaque année en juin.

La Ville soutient activement ce très grand tournoi : logistique de l'installation et de la sécurité, mise à disposition de la Fédération de tennis handisport de deux éducateurs sportifs (dont le coorganisateur historique et directeur du tournoi), sensibilisation de scolaires aux handicaps...

• Parc départemental de la Grenouillère

148 bis, av. du Général-de-Gaulle
RER Croix de Berny

bnpparibasopendefrance.fr

TRAMWAY

Une ligne de 8,2 km reliera en 25 min environ la **Croix de Berny** et la place de la Garde à Clamart. Elle traversera également Châtenay-Malabry et Le Plessis-Robinson (14 stations au total).

Le **T10** sera ainsi en correspondance avec le RER B, les lignes de bus et le TVM de la Croix de Berny, et le T6 (Châtillon/Vélizy) à Clamart.

Il circulera le long du Domaine départemental de **Sceaux**, sans l'impacter. Des circulations cyclables seront aménagées de l'autre côté, au sud de l'avenue du Général-de-Gaulle (RD986). Mise en service prévisionnelle en 2024.

En savoir plus : www.ville-antony.fr/tramway-tram10-antony-clamart

TRANSPORTS

Antony dispose de très nombreuses infrastructures qui représentent **une dotation exceptionnelle pour un territoire de moins de 10 km²**.

- **6 gares RER** (lignes B et C).
- **18 bus**, dont le TVM TransVal de Marne.
- **Le VAL**, métro automatique qui effectue la liaison entre les aéroports de Roissy et d'Orly, via la gare RER Antony. Il est remis en cause par les nouvelles lignes de métro du Grand Paris. La Ville milite en faveur de sa reconversion en desserte locale pour le quartier Guillebaud puis Wissous, avec un arrêt à la station RER Chemin d'Antony.
- **Le TGV à proximité** : Antony est à une station de RER (ligne B) de la gare TGV de Massy, interconnexion entre le TGV Atlantique et le TGV Sud-Est.
- **Grands axes de circulation** : D986 (rocade autour de Paris) et D920 (l'historique route d'Orléans), A86 (boucle autour de Paris à quelques kilomètres du périphérique),



A6 (Autoroute du Soleil Paris/Lyon), A10 (Autoroute L'Aquitaine Paris/Bordeaux), A11 (Autoroute L'Océane Paris/Nantes).

Les transports de demain

- **Grand Paris express**, métro automatique.
- **Tramway T10** Antony-Clamart.

Voir aussi *Autolib'*, *circulations douces*.

Élues : chargée de la mobilité urbaine : Perrine Precetti ; déléguée aux transports : Corinne Pham-Pingal.

TRAVAUX

Voir permis de construire, grands projets.

www.ville-antony.fr/travaux

TRÉSORERIE MUNICIPALE D'ANTONY

Paiement de prestations municipales (centres de loisirs, classes d'environnement...).

- **Trésorerie municipale d'Antony**
32, avenue de la Division-Leclerc
01 46 66 62 17

TRIBUNAL D'INSTANCE D'ANTONY

- **Place Auguste-Mounié**
01 55 59 01 00

TRI SÉLECTIF

Voir déchets.





UFC QUE CHOISIR



Association à but non lucratif entièrement consacrée à défendre les droits et intérêts des consommateurs. Elle réalise des enquêtes en toute indépendance et mène des actions collectives. Pour cela, l'UFC teste et achète tous les produits et n'accepte aucune publicité dans ses revues. www.quechoisir.org

Permanence à Antony : au PAD.

ULIS UNITÉS D'INTÉGRATION SCOLAIRE

Voir handicaps.

UNAFAM

Union nationale de famille et amis de personnes malades et/ou handicapées **psychiques**.

Cette association œuvre partout en France pour accompagner et améliorer la vie des personnes touchées par les conséquences de troubles psychiques. Entretiens individuels, écoute et information.

Permanence un mardi par mois au **Centre médico-psychologique** pour adultes.

Contacts : UNAFAM

www.unafam.org

- *permanence départementale*
01 46 95 40 92
- *Bénévole antonien*
Thierry Villers
06 67 61 08 51



URBANISME



Voir PLU, permis de construire.

Vous pouvez consulter le **cadastre d'Antony** pour obtenir un extrait de plan, les références cadastrales et surface d'un terrain, le nom du propriétaire... Le public ne peut directement accéder au logiciel de consultation, et seul le propriétaire foncier ou son mandataire peut accéder à l'ensemble des informations le concernant.

Contacts :

- **urbanisme**

Hôtel de ville, 2^e étage, porte 211
01 40 96 71 68 / 71 77 / 73 51

- **Cadastre de Nanterre**
85 rue Henri-Barbusse
92000 Nanterre

- **Le cadastre en ligne** : www.cadastre.gouv.fr

URGENCES SANTÉ



Centre anti-poison

Assistance téléphonique 24 h/24 et 7 j/7
01 40 05 48 48

Dentistes

10, bd des Frères-Vigouroux
92140 Clamart
Dimanches et jours fériés
9h/12h et 14h/18h
01 47 78 78 34 ou composer le 15

Bouche et dents (stomatologie)

- **Hôpital de la de la Pitié-Salpêtrière**
83, boulevard de l'Hôpital 75013 Paris
24 h/24 et 7j/7
01 42 16 00 00 ou 01 42 17 60 60

Médecins généralistes

- **Service des gardes** nuit et week-end : 15
- **S.O.S. 92 Urgences médicales**
24h/24 et 7j/7
01 46 03 77 44

Main

- **Hôpital Européen Georges-Pompidou**
20, rue Leblanc 75015 Paris
01 56 09 30 00 ou 25 25
- **Hôpital Saint-Antoine**
184, rue du Faubourg Saint-Antoine
75012 Paris
01 49 28 30 00

Urgences pédiatriques

- **Hôpital Robert-Debré**
48, boulevard Sérurier 75019 Paris
01 40 03 20 00

Nez - gorge - oreilles (enfants)

- **Hôpital Necker Enfants**
149, rue de Sèvres 75015 Paris
01 44 49 46 86 ou 40 00

Yeux

- **Hôpital Cochin Ophtalmopole**
8, rue Méchain 75014 Paris
01 58 41 23 00
- **Centre hospitalier des Quinze-Vingts**
28, rue de Charenton 75012 Paris
01 40 02 16 80

Pharmacies de garde

S'adresser au commissariat de police, seul habilité à indiquer la pharmacie de garde à Antony.
01 55 59 06 00

URGENCES SECOURS

- **Police** : 17
- **Pompiers** : 18 ou 112 (N° d'appel européen police-pompiers)
- **Urgences au service des personnes ayant des difficultés à parler ou à entendre** (aphasiques, dysphasiques, sourdes ou malentendantes) : 114
sms et fax 24 h/24 et 7j/7



VALLÉE SUD - GRAND PARIS (VSGP)

Créé le 1^{er} janvier 2016 à l'issue de la fusion de trois intercommunalités (Hauts-de-Bievre, Sud de Seine, Châtillon-Montrouge), Vallée Sud – Grand Paris est un établissement public territorial qui regroupe 11 villes : Antony, Bagneux, Bourg-la-Reine, Châtenay-Malabry, Châtillon, Clamart, Fontenay-aux-Roses, Le Plessis-Robinson, Malakoff, Montrouge et Sceaux. Le territoire a une superficie de 47 km² et une population totale de 395 000 habitants.

Principales compétences : politique de la ville, gestion des **déchets**, **habitat**, assainissement, eau, **PLU** plan local d'urbanisme, plan climat Air Energie, éclairage, développement durable, protection incendie, construction et aménagement d'équipements culturels et sportifs, transport (réseau Paladin + lignes communales de **bus** RATP), aide à la création d'entreprises (Entreprises Vallée Sud), accompagnement des demandeurs d'**emploi** (Emploi Vallée Sud)...

Élus : 80 conseillers élus représentent les 11 villes, dont 13 pour Antony (**voir** pages 153 et 156). Président de VSGP : Jean-Didier Berger, maire de Clamart.

Le maire d'**Antony** Jean-Yves **Sénant** est le vice-président chargé des finances de VSGP.



• Vallée Sud - Grand Paris

28, rue de la Redoute
92260 Fontenay-aux-Roses
01 55 95 84 00 - contact@valleesud.fr
www.valleesud.fr

VASARELY (ESPACE)

Concerts, répétitions, expositions, conférences, ateliers des **associations**... ont investi cet espace de 3 500 m² ouvert par la ville d'Antony fin 2014. Polyvalent et modulable, l'espace Vasarely est également adapté pour l'accueil des congrès, des séminaires d'entreprises...

- **Une grande salle multifonction modulaire** de 640 m², avec estrade et des dispositifs scéniques, permet d'accueillir jusqu'à



JACQUES
Immobilier

JACQUES Immobilier

37 avenue Aristide Briand - 92160 Antony
patricejacques@orange.fr

01 46 15 22 99

VENTE - LOCATION - GESTION - VIAGER
ESTIMATION GRATUITE

www.jacquesimmobilier.fr



home-design.schmidt



Cuisines - Bains - Rangements



1^{er}
fabricant
français

2019

2019

SCHMIDT

le sur-mesure n'est plus un luxe

MENUISERIE MORIN - 01 55 59 12 60

79, av. de la Division Leclerc RN20 ANTONY

Antraïde

Plus qu'un intermédiaire

Des services de proximité
à la carte pour les particuliers
et les professionnels

Ménage, repassage, jardinage,
bricolage, assistance informatique,
aide administrative...
(Avantages fiscaux)

Travaux de peinture,
entretiens de locaux,
espaces verts...

Tél. : 01 46 66 32 33 - www.antraide.com

1, Place Auguste Mounié BP 135
92185 ANTONY Cedex



RENOVATE

Entreprise Générale de Rénovation Tous corps d'état

Salles de Bains - Cuisines - Électricité
Peinture - Carrelage - Plomberie
Isolation - Fenêtres et Velux®

*Notre décoratrice vous accompagne
dans la conception de votre intérieur.*

07 70 56 21 74 - 06 60 63 68 68

contact@renovate92.com



450 spectateurs assis, mais aussi deux manifestations simultanées grâce à des cloisons mobiles. Plus de 120 manifestations par an, notamment des concerts classiques, le festival de **BD**, le salon des créateurs...

- **Des salles prêtées aux associations** : 400 m² pour l'accueil de réunions et d'activités. 60 associations proposent 50 ateliers par semaine (bridge, gym, cours de langues, peinture...).
- **Les studios** : 3 studios dédiés aux musiques actuelles et 1 studio d'orchestre sont à disposition des musiciens amateurs et groupes locaux afin de jouer, répéter en vue d'un concert ou réaliser une maquette de CD. Des portes ouvertes sont organisées chaque année afin de faire découvrir les potentialités de ces salles. Au programme : soirées boëufs, scènes ouvertes, masterclasses...

L'espace Vasarely propose régulièrement des animations, ateliers découverte et concerts de musiques actuelles en salle Club. Cette dernière peut accueillir jusqu'à 200 personnes debout.



Les studios, scène ouverte, janvier 2018

Nouveauté 2018 : des ateliers « Croc music » pour éveiller les 6-10 ans à la valeur créative et éducative de la musique assistée par ordinateur.

En savoir plus : www.ville-antony.fr/espace-vasarely

www.ville-antony.fr/medias

• **espace Vasarely**

1, place des Anciens-Combattants-d'Afrique-du-Nord
01 40 96 68 57

resavasarely@ville-antony.fr

Lundi à vendredi : 9h-12h et 13h-23h

Samedi : 10h-12h30 et 14h-19h

Dimanche : 14h-19h

Horaires aménagés pendant les congés scolaires.

VÉLO

Voir **circulations douces**.

VELPEAU ALFRED (1795-1867)



Chirurgien à l'hôpital de la Pitié en 1830, il devient professeur de chirurgie médicale en 1834 et membre de l'Académie des sciences en 1843.

Auteur de nombreuses publications sur la chirurgie, l'anatomie, l'obstétrique, il est aussi l'inventeur de la bande

de contention qui porte encore son nom : « bande Velpeau ».

Il résida à la fin de sa vie dans sa propriété d'Antony – aujourd'hui détruite – située dans l'actuel parc **Raymond-Sibille**.

Rue, école et stade Velpeau.

VÉTÉRINAIRES À ANTONY

- **BATTAIS Thierry**,
50, av. du Bois-de-Verrières
01 46 66 42 12
- **CLINIQUE VÉTÉRINAIRE DU MIDI**
117, av. de la Division-Leclerc
01 42 37 36 75
- **CLINIQUE VÉTÉRINAIRE COURTOIS-LAGIER**
70, rue Posper-Legouté 01 46 116 116



- MORIN Guy
54, rue Adolphe-Pajaud
01 42 37 06 06
- CABINET VETERINAIRE DU MARCHÉ
16 bis, av. Division-Leclerc
01 46 66 96 01

VICTIMES

Voir aide aux victimes, violence.

VIDÉOPROTECTION

Ce dispositif municipal contribue activement à la sécurité des personnes et à la diminution des incivilités et des actes de malveillance.

La Ville a installé 340 caméras, dont 190 sur la voie publique (données novembre 2018).

Objectif pour 2020 : 150 caméras supplémentaires sur la voie publique, soit 340 (et un total de 490 caméras).

Le Centre de supervision urbain de la Ville est en liaison directe avec le commissariat d'Antony et la préfecture de police : ils peuvent en cas de besoin piloter à distance l'ensemble des caméras. La vidéoprotection a permis **31 flagrants délits et 46 interpellations en 2017**.

Conforme à la loi n° 95-73 du 21/01/1995, le dispositif a obtenu l'autorisation préfectorale. Les enregistrements sont détruits dans un délai maximum de 7 jours, sauf enquête de flagrant délit ou information judiciaire.

La loi interdisant par ailleurs de filmer l'intérieur des habitations, les entrées d'immeubles, les caméras sont équipées d'un filtre qui floute les parties privatives. Elles sont obligatoirement annoncées par une signalétique (avec numéro de téléphone pour plus d'informations).

Contact : Centre de supervision urbain

01 40 96 72 00

VIDÉOTHÈQUE

La Ville a constitué une collection de courts films qui peuvent intéresser le plus grand nombre.

Quelques exemples 2018 : centre aquatique Pajaud et sa fosse de plongée, Foire aux fromages et aux vins, Masterclasse avec Alain Bernard et Antony Natation, présentation des étapes du budget participatif... un film présentant Antony a été vu et amplement partagé (près de 8 000 vues au moment de sa diffusion).

Toutes les séances du Conseil municipal sont également filmées et visibles en direct. En 2017, une websérie historique a retracé la mémoire d'Antony à travers des témoignages de 8 habitants : www.ville-antony.fr/antony-1930-1950

Vous pouvez visionner tous ces films sur le site internet : www.ville-antony.fr/medias ou sur les réseaux sociaux.

- **Vidéothèque :** www.ville-antony.fr/medias
- **Chaîne YouTube :** www.youtube.com/user/VilleAntony
- **Chaîne DailyMotion :** www.dailymotion.com/Ville_Antony
Direction de la communication
webmaster@ville-antony.fr
01 40 96 73 04



VIGIPIRATE



Le plan Vigipirate est un outil central du dispositif français de lutte contre le terrorisme. Il associe tous les acteurs nationaux – l'État, les collectivités territoriales, les entreprises et

les citoyens – à une **démarche de vigilance, de prévention et de protection**.

La sécurisation des établissements scolaires, des gares, centres commerciaux... a été revue par les préfetures : consignes de non-atrounement devant les écoles, respect scrupuleux des interdictions de stationner, incitation à signaler incidents, comportements suspects... patrouilles de surveillance des écoles, lieux de culte et établissements culturels.

Dans ce contexte, à Antony, les bâtiments publics font l'objet d'une **surveillance accrue**, les accès publics sont réduits. Conformément aux instructions de la préfeture des Hauts-de-Seine, les manifestations sur la voie publique peuvent être soumises à des restrictions.

En savoir plus : www.gouvernement.fr/vigipirate

VIOLENCE

- **CRIP 92 : 0800 00 92 92**, numéro d'écoute départemental pour signaler un enfant en danger (Cellule de recueil, de traitement et d'évaluation des informations préoccupantes).
- **3977**, numéro d'appel national pour toute suspicion de maltraitance d'une personne âgée ou d'un adulte handicapé. Dans les Hauts-de-Seine, les appels sont pris en charge par la Mission bienveillance du Département, joignable également en direct au 01 41 39 06 20.
- **3919**, numéro d'appel anonyme pour signaler les violences contre les femmes (ne figure pas sur les factures de téléphone).
- **<http://stop-violences-femmes.gouv.fr>** : le site d'information sur les violences sexuelles, outrages, mariages forcés, mutilations sexuelles...

VIVRE À ANTONY

Voir publications.

VOIRIE

Une quarantaine d'agents de terrain et chauffeurs de la Ville assurent l'entretien de **102 km de rues** et le double de trottoirs : **propreté**, ramassage de feuilles, **déneigement** et salage, réparations, installation de mobiliers urbains, signalisation routière et marquage au sol, passages piétons, urgences diverses, installations techniques (stands, panneaux d'élections...), éclairage public.

Le service voirie coordonne également les travaux sur le domaine public en relation avec les opérateurs d'énergie et de téléphonie, et les relations avec les riverains que ce soit pour les autorisations de voirie (occupation du domaine public, dépôt de benne, stationnement) ou les problèmes signalés.

Droits de voirie

L'occupation du domaine public à titre temporaire¹ nécessite une autorisation préalable et donne lieu à la perception d'un droit de voirie.

1. *Dépôt de benne, entrepôt de matériaux de construction, mise en place de palissade, pose d'échafaudage, occupation de place de stationnement, toute emprise débordant sur le domaine public.*



Travaux sur le domaine public

La remise en état d'un trottoir endommagé à la suite de travaux de construction réalisés par les riverains, la création ou la réfection d'entrée charretière... ne peuvent être exécutés que par la ville d'Antony, aux frais du demandeur.

Élu délégué aux travaux : Michel Fouquet.

- **voirie@ville-antony.fr**

Centre technique municipal

10, avenue François-Arago

01 55 59 22 57

- **Allô voirie service**

VOISINS VIGILANTS



La Ville a adhéré au dispositif *Voisins vigilants*, qui propose aux habitants d'une résidence, d'une rue ou d'un quartier de veiller à leur

sécurité commune grâce à un site Web, une application et un système de SMS.

Chacun peut s'inscrire en ligne pour participer à la formation d'une communauté.

Lorsque l'un des membres constate un **fait inhabituel**, le passage d'un faux démarcheur ou une tentative de cambriolage, il avertit ses voisins sur la plateforme numérique.

L'information est transmise à la Ville et à la police municipale, qui peuvent également alerter les habitants instantanément par SMS ou par mail. Une messagerie privée permet de prévenir un voisin lors de son départ en vacances.

Voisins vigilants a permis une baisse de 20 à 40 % des cambriolages dans les quartiers adhérents, selon les chiffres du ministère de l'Intérieur.

En novembre 2017, 384 Antoniens étaient inscrits. **En novembre 2018**, le dispositif a atteint **620 adhésions**.

Voir aussi sécurité.

En savoir plus : www.ville-antony.fr/securete-prevention

VOITURE

Voir *covoiturage, RD920, stationnement.*

Volet, fenêtre, porte bloqués?

kidepann.fr
Tous stores et fermetures

Le 1^{er} service de réparation en ligne, toutes marques, tous produits :

- Prise de rendez-vous immédiate en 3 clics, 24h/24
- Intervention sous 60'
- 80% des dépannages effectués en 1^{ère} visite
- 1 service garanti par Komito, réseau de 100 professionnels spécialistes fermetures partout en France

STÈRES, VOILETS, PORTAILS, PORTES DE GARAGE, PORTES, FENÊTRES ...

PARTOUT À FRESNES ET SES ENVIRONS
UN SERVICE ASSURÉ PAR KOMITO FD STE A.F.M.H.
47 BLD PASTEUR / 94260 FRESNES / 01 49 84 21 53

komito

GB12
DÉMÉNAGEMENT

PARTICULIERS - ENTREPRISES

DÉMÉNAGEMENT

FRANCE • INTERNATIONAL
GROUPAGES • GARDE-MEUBLES

gb12-demenagement.com

32/34 avenue Raymond Aron - ANTONY
01 46 61 08 51



WEB (COMMUNICATION)

75 500 sessions par mois sur le site officiel de la ville d'Antony : www.ville-antony.fr, ergonomique, sécurisé et adapté à n'importe quel support : ordinateur, tablette, téléphone.

À votre disposition, 800 pages sur l'actualité, les démarches et services (**Espace citoyens**) les grands projets, le sport, la culture, l'action sociale, l'environnement... une **vidéothèque** et une photothèque, des petites annonces... Les thématiques **jeunesse** et **culture** ont leur portail propre.



Votre avis

Vous pouvez contribuer à améliorer ce site en répondant au questionnaire de satisfaction sur les **réseaux sociaux** (www.ville-antony.fr/questionnaire-satisfaction)

Contact : Direction de la communication
webmaster@ville-antony.fr
 01 40 96 73 04

WIFI

La ville d'Antony met à votre disposition des espaces wifi (internet sans fil) en 12 points d'Antony : **Hôtel de ville**, **médiathèques**, **cinéma Le Sélect**, **PAD** et place Auguste Mounié, 11 **Espace jeunes**, Club house du stade George-Suant, château Sarran (**ateliers**), Espace Lionel-Terray, **CCAS**, **Centre social et culturel**, espace **Vasarely**.

Accès gratuit en haut débit, aux heures d'ouverture des sites, à condition d'avoir un ordinateur, un smartphone ou une tablette équipé de la réception : sélectionnez le réseau Wi-Fi de la Ville, "METEOR".

En savoir plus :

www.ville-antony.fr/wifi-antony



ZAY JEAN (1904-1944)



Avocat, député, puis conseiller général, ministre à 32 ans du Front populaire à l'Éducation nationale (en charge aussi des Beaux-Arts), Jean Zay réforme en profondeur l'enseignement, la recherche, la culture, le théâtre.

En 1940, il est emprisonné par la police de Vichy jusqu'à son assassinat par la Milice en 1944.

En 1955, à l'initiative de l'Éducation nationale et du Département de la Seine est construite à Antony la **résidence universitaire Jean-Zay**. Les cendres de Jean Zay ont été transférées au Panthéon en 2015.

ZENO

Voir **Espace jeunes**.

ZÉRO PHYTO

Voir **biodiversité**.

ZONE 20, ZONE 30

Voir **circulations douces**.

ZONE NATURELLE D'INTÉRÊT ÉCOLOGIQUE

ZNIEFF, zone naturelle présentant un intérêt écologique, faunistique ou floristique particulier.

Ces zones naturelles figurent à l'inventaire scientifique national sous l'autorité du Muséum national d'Histoire naturelle, pour le compte du ministère de l'Environnement.

Deux espaces à Antony sont répertoriés en tant que ZNIEFF : le **Bassin de la Bièvre**, le parc de **Sceaux**.



Réserve naturelle du Bassin de la Bièvre à Antony.

LE CONSEIL MUNICIPAL D'ANTONY

49 élus

Liste actualisée en septembre 2017

MAJORITÉ

 Groupe
Antony pour tous avec Jean-Yves Sénant

MA : Maire adjoint



Jean-Yves SÉNANT
Maire d'Antony
Conseiller métropolitain
Vice-Président du Conseil de Territoire
Vallée Sud - Grand Paris
chargé des Finances



Jean-Yves LE BOURHIS
1^{er} MA chargé de l'Éducation
Conseiller territorial USGP



Sophie SANSY
8^e MA chargée de la Sécurité
et de la Prévention
Conseillère territoriale USGP



Véronique BERGEROL
2^e MA chargée des Seniors
et des Anciens Combattants
Conseillère départementale



Philippe MARTIN
9^e MA chargé de l'Urbanisme
Conseiller territorial USGP



Pierre MEDAN
3^e MA chargé des Finances
Conseiller territorial USGP



Stéphanie SCHLIENGER
10^e MA chargée de l'Enfance
et de la Famille
Conseillère territoriale USGP



Isabelle ROLLAND
4^e MA chargée de la Culture
et des Affaires Civiles et
Administratives
Conseillère territoriale USGP



Jacques LEGRAND
11^e MA chargé du Logement
Conseiller territorial USGP



Pascal COLIN
5^e MA chargé du Pôle Social
Conseiller territorial USGP



Perrine PRECETTI
12^e MA chargée de
la Mobilité Urbaine
Conseillère territoriale USGP



Armelle COTTENCEAU
6^e MA chargée de
l'Environnement,
du Développement Durable
et des Affaires Funéraires
Conseillère territoriale USGP



Etienne CHARRIEAU
13^e MA chargé de
l'Aménagement Urbain



Philippe SERIN
7^e MA chargé des Ressources
Humaines et des Élections
Conseiller territorial USGP



Fatma BETOUATI
14^e MA chargée du
Développement Économique
et de l'Emploi

MAJORITÉ (SUITE)

 Groupe
Antony pour tous avec Jean-Yves Sénant



Anny LEON
Conseillère municipale
déléguée à la Vie Associative
et au Bénévolat



Cyril ADDA
Conseiller municipal
délégué au Budget



Jean-Pierre LIMBORG
Conseiller municipal délégué
aux Nouvelles Technologies
et à la E-démocratie



Wissam NEHMÉ
Conseiller municipal
délégué à la Sécurité
Routière et à la Prévention
des Risques



**Rosa
MACIEIRA-DUMOULIN**
Conseillère municipale déléguée
aux Animations Seniors et
aux Affaires Européennes



**Colette
COVI-HOUEMAVO**
Conseillère municipale
déléguée à la Précarité
et à l'Intégration



Fabien HUBERT
Conseiller municipal délégué
au Commerce, à l'Artisanat
et aux Jumelages



Ioannis VOULDOUKIS
Conseiller municipal délégué
à l'Hygiène, à la Santé
et aux Sciences



Corinne PHAM-PINGAL
Conseillère municipale
déléguée aux Transports



Maryse LEMMET
Conseillère municipale
déléguée aux Réseaux et
à la Maîtrise de l'Energie



Saïd AIT-OUARAZ
Conseiller municipal
délégué à la Politique
de la Ville et à la
Cohésion Sociale



Christian OLLIVRY
Conseiller municipal délégué
à la Solidarité et à l'Insertion



Anne FAURET
Conseillère municipale
déléguée aux Activités
Périscolaires et aux Relations
avec les Établissements
d'Enseignement Secondaire



Françoise QUINZIN
Conseillère municipale déléguée
aux Écoles



Michel FOUQUET

Conseiller municipal
délégué aux Travaux



Paul DURIEZ

Conseiller municipal
délégué à la Circulation
et au Stationnement



Isabelle LAJEUNIE

Conseillère municipale
déléguée aux Relations
avec les Entreprises



Valérie BENOIT

Conseillère municipale
déléguée aux Personnes
en Situation de Handicap



François GOULETTE

Conseiller municipal
délégué aux Projets
de Développement
Économique



Stéphane CELESTIN

Conseiller municipal
délégué à la Gestion



Christel BERTHIER

Conseillère municipale
déléguée aux Animations
et à l'Événementiel



Claire GENEST

Conseillère municipale
déléguée au Management
des Services Publics



Gilles LE LAMER

Conseiller municipal
délégué au Sport



David PASSERON

Conseiller municipal
délégué à la Jeunesse
et à la Promotion de
l'Économie Sociale et Solidaire



Fatima MESSAOUDI

Conseillère municipale
déléguée au Développement
du Lien Social et
du Bien Vivre Ensemble



Claudine LESIEUR

Conseillère municipale
déléguée aux Circulations
douces

**Les élus de la Majorité reçoivent à l'Hôtel de Ville
sur rendez-vous : 01 40 96 71 65
secretariat_elus@ville-antony.fr**

OPPOSITION

 Groupe
Antony avec vous



Annie-Laure HAGEL
EELU
quartier Pajeaud / Paul-Bert
Conseillère municipale
06 83 82 65 81



Jean-Marc FEUILLADE
Citoyens à Antony
quartier les Morins
Conseiller municipal
Conseiller territorial USGP
06 78 03 35 37



Marité CHARRIER
PS
quartier Noyer-Doré
Conseillère municipale
06 08 25 08 97



Pierre RUFAT
PRG
quartier Uelpeau
Conseiller municipal
01 46 74 58 57



Camille LE BRIS
PS
quartier du Vert-Buisson
Conseillère municipale
06 19 43 72 54

 Groupe
Antony à gauche



Isabelle DELPECH
Front de Gauche
quartier des Rabats
Conseillère municipale
06 81 48 38 82

 Groupe
Antony, pour un nouvel avenir



Alain ARIPA
Conseiller municipal
06 07 81 98 15

 Groupe
Antony Bleu Marine



François MEUNIER
Conseiller municipal
06 60 64 18 32

**Les adresses mail de tous les élus
sont disponibles sur le site de la ville :**
www.ville-antony.fr/elus

CARTE D'ANTONY

ÉTABLISSEMENTS MUNICIPAUX

- Crèches, haltes-jeux, Ram-Rap
- Écoles et centres de loisirs
- Services administratifs et techniques municipaux
- Établissements sportifs
- Établissements culturels
- Autres

(*) gestion intercommunale



- A Crèche La Source
- B Point d'accès au droit PAD
- C Police municipale
- D Le 11 Espace jeunes
- E Halte-jeux Pomme d'Api Ram-Rap
- F Service logement

CML : centre municipal de loisirs
* maternelle et élémentaire

PRINCIPAUX ÉQUIPEMENTS SPORTIFS

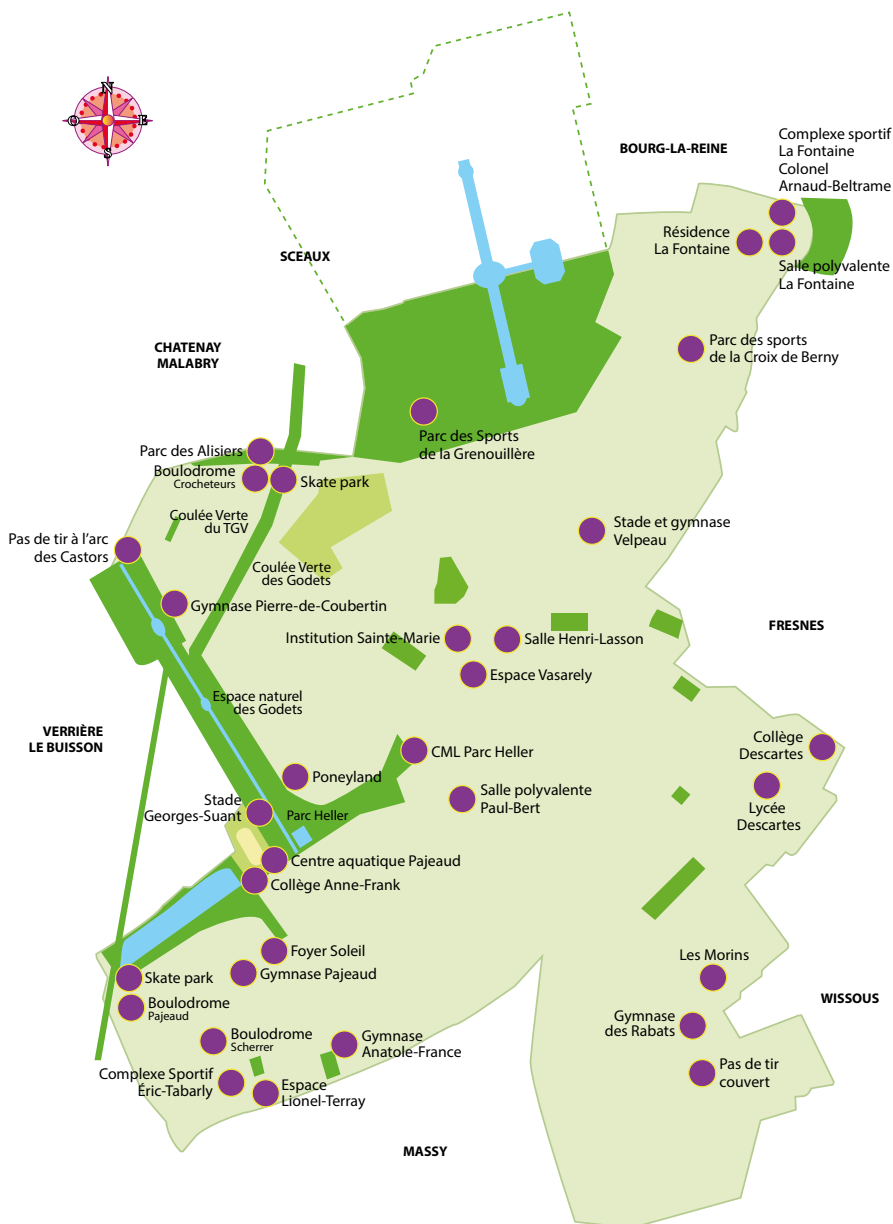

EXPERT, TECHNICIEN EN BATIMENT

J. PRIEUR

50 ans d'expérience à votre service

*achat, livraison appartement et maison
assistance en expertise d'assurance
assistance en expertise judiciaire
rénovation, désordres, malfaçons*

☎ : 06 80 16 26 07

j.prieur@expert-batiment.fr

archea

DESSEINS BIbliothèques BANQUEMENTS

Solutions d'aménagements créatifs



Vous avez des idées, nous avons des solutions.
Dans toutes les phases de la réaction, nous pensons et concevons des solutions d'aménagement et personnalisées, pour mesurer et adapter à vos besoins. Nos idées pour optimiser votre espace de vie sans limite.
Parce que votre intérieur est unique, nos créations le sont aussi.

Retrouvez-nous sur archea.fr



Archea s'occupe de tout, surtout de vous

ANTONY - 79 AV. DE LA DIVISION LECLERC (RNS) - TEL. 01 44 44 09 04 - antony@archea.fr
CHATILLON - 24 AV. DE VERDUN (D964) - TEL. 01 44 35 11 95 - chatillon@archea.fr

DOMIDOM

Les services à domicile

L'ACTEUR
REFERENT
SENIORS



Confort

Dépendance

Accompagnement

Plus de 70 agences en France pour vous servir.
Toutes les informations sont sur www.domidom.fr

DOMIDOM Villebon-sur-Yvette - 01 72 86 60 20
15, avenue de Norvège - 91140 Villebon-sur-Yvette
domidom911@domidom.fr pour la commune d'Antony
Agrément SAP N°140970F091Q062

BLR PROTECTION

141 avenue Général Leclerc
92340 Bourg la Reine
01 47 02 20 20
contact@blr-protection.fr

www.blr-protection.fr

A2P

POINT FORT FICHET

PORTE BLINDÉE

FENÊTRES ANTI-EFFRACTION

VOILETS ROULANTS

ALARME

PORTE DE GARAGE



CONSEIL DÉPANNAGE - SERRURE TOUTES MARQUES

Tradition & Technique du Toit

COUVERTURE

PLOMB - ZINC - CUIVRE
ARDOISE - TUILE

ISOLATION

SOUS COMBLES
EXTÉRIEURE
PROCÉDÉ SARKING



44, rue des Mûres
ANTONY

INSTALLATEUR VELUX

01 57 19 11 08

LOOK EXPRESS

*Carrosserie
Peinture*



AUTO-MOTO - TOUTES ASSURANCES
PIÈCES DÉTACHÉES
PRÊT D'UN VÉHICULE selon disponibilité

53, voie de Châtenay
91370 VERRIÈRES LE BUISSON

lookexpress@wanadoo.fr
www.lookexpress.fr

01 60 11 92 56

AVOCATS

2 JF Avocats

DOMISSE Marie-Ange
3, av. du 11-Novembre
01 46 89 30 04

BOITARD Éric

Gascogne 3
49, rue de Châtenay
01 42 37 33 60

CONIL-DUMITRESCO-DEGOUL

13, rue Auguste-Mounié
01 46 66 90 95

FLAUGNATTI Frédéric

44, rue Jean-Moulin
01 46 66 84 52

FONTAN Geneviève

25-27, av. Division-Leclerc
01 46 66 44 55

HALIMI Jeanine Cabinet

2, av. de la Providence
52, avenue Aristide-Briand
01 55 59 13 60

PONCET Charles Édouard

22, rue Maurice-Labrousse
01 46 66 25 50

SCP THIBAUT BAUER

8 bis, rue de Bône
01 46 66 13 37

HUISSIERS DE JUSTICE

ATLAS JUSTICE HERMET

DEBU HARDY BRESSAND
10, av. de la Providence
01 46 66 55 22

NOTAIRES

Étude ANDRÉ Dominique

1, rue Galipeau
01 55 59 14 80

SAINT MAURICE Flore (de)

11, rue Auguste-Mounié
2^e étage (entrée par le
1, rue du Marché)
01 42 373 373
etude.fsm@paris.notaires.fr

SCP DELECROIX Éric, Karl CAMURCA Adeline

CATARINO Elisabeth,
DEFFONTAINES Guillaume
24, av. Division-Leclerc
01 42 37 83 30

PROFESSIONS DE SANTÉ ET AUTRES

- Informations recueillies et actualisées de septembre à novembre 2018 auprès des praticiens et professionnels qui se sont fait connaître (sauf praticiens de l'hôpital privé d'Antony : liste communiquée par l'HPA).

- En ligne sur le site internet de la ville d'Antony, elles sont modifiables toute l'année sur simple demande à : webmaster@ville-antony.fr

Cette liste, pas nécessairement exhaustive, n'engage pas la responsabilité de la ville d'Antony.

MÉDECINE GÉNÉRALE

ALBAGLI Jean-Pierre

36, rue Jean-Moulin
01 46 68 44 03

ATKINS Karine

118, av. Saint-Exupéry
01 46 83 05 68

ATTAL Fabien

32, av. Jean-Monnet
01 42 37 37 85 - 01 46 66 97 30

BALTHAZARD-SOSNOWSKI

Josiane

32, allée de la Bièvre
01 46 68 69 72

BERTHET Jean-Jacques

23, rue des Baconnets
01 42 37 48 11

BERTHIER Philippe

Mésothérapie
17, rue Adolphe-Pajeaud
01 46 66 09 24

BIGOTTE Jacques

6, rue Sdéro
(niveau 16/18, av. A.-Briand)
01 46 66 61 65 - 01 47 02 78 55

BISMUTH Martine

36, rue Jean-Moulin
01 46 68 44 03

CAPLANNE Michel

70, av. du Président-Kennedy
01 46 66 79 80

CHESSON Jean-Pierre

111, rue Adolphe-Pajeaud
01 46 66 80 00

DENRY Amélie

118, av. Saint-Exupéry
01 46 83 05 68

DO TRINH Quat

32, av. Jean-Monnet
01 42 37 37 85 - 01 46 66 97 30

FAUGERON Dominique Mme

3, rue Jean-Charles-Persil
Rés. de l'Abbaye - bât. A esc. A
01 46 66 10 80

FERERES Meyer

6 bis, av. Aristide-Briand
01 46 74 04 14

GERDANIAN Catherine

12 bis, rue Auguste-Mounié
01 46 66 28 28

> MÉDECINE GÉNÉRALE (suite)

GIL Isabelle

74, av. Aristide-Briand
01 42 37 50 55

GIREY Pierre-Hervé

70, av. du Président-Kennedy
01 46 66 05 69

GRIMAUD-VO Héléne

12, rue Madeleine
01 57 19 10 06

GUEGUAND-ROUSSEAU

Faustine

32, allée de la Bièvre
01 46 68 69 72

HAVET Philippe

74, av. Aristide-Briand
01 42 37 50 55

KÉRÉKES François

122, av. du Président-Kennedy
01 46 66 02 12

KERGOYAN Jean

74, av. Aristide-Briand
01 42 37 50 55

LACHCAR Jérémie

32, av. Jean-Monnet
01 42 37 37 85 - 01 46 66 97 30

LERAPT Jean-Louis

204, rue Adolphe-Pajeaud
01 46 66 74 24

LOZÉ Jean

111, rue Adolphe-Pajeaud
01 46 66 80 00

MINDUS François

69, av. Raymond-Aron
01 47 02 53 81

NGUYEN Ngoc-Linh

109, av. de la Division-Leclerc
01 46 74 12 34

ODDOUX-HERBELIN Carole

32, allée de la Bièvre
01 46 68 69 72

OLESKER Sophie

11, rue Auguste-Mounié
01 47 12 67 70

OUBERT Geneviève

22, rue Pasteur
01 69 79 23 33

PASCAL Isabelle

17, chemin Potier
01 46 66 75 15

PEQUIGNOT-HERBELIN

Évelyne
32, allée de la Bièvre
01 46 68 69 72

PERILHOU Stéphane

227, av. de la Division-Leclerc
01 42 37 58 84

PHAN Nguyet Chau

63, av. Jean-Monnet
01 42 37 45 64

PLAU-LE BOÉTÉ Catherine

1, rue Pablo-Picasso
01 46 66 57 73

RENAUD-MARTIN Stéphanie

11, rue Auguste-Mounié
01 47 12 67 70

ROBLEDA Audrey

32, av. Jean-Monnet
01 42 37 37 85 - 01 46 66 97 30

SOUPLIER-LEBRUN

Anne-Marie
22, rue Pasteur
01 69 79 23 33

SULIGOJ Tanja

122, av. du Président-Kennedy
01 46 66 17 62

UZAN Régine

4 bis, rue de l'Abbaye - esc. G
(entrée 3, rue J.C.-Persil)
01 46 66 79 81

• Médecine générale
orientation acupuncture

AGHASSIAN Louise

87, av. François-Molé
01 46 66 33 34

NGUYEN-KHAC Thang

25, av. Aristide-Briand
01 40 96 90 91

PHAM-TRAN Tuyet Chi

Mésothérapie et acupuncture
exclusivement
2, av. de Guyenne
01 47 02 78 94

UZAN Régine

Mésothérapie
4 bis, rue de l'Abbaye - esc. G
(entrée 3, rue J.C.-Persil)
01 46 66 79 81

• Médecine générale
orientation homéopathie

UZAN Régine

Mésothérapie
4 bis, rue de l'Abbaye - esc. G
(entrée 3, rue J.C.-Persil)
01 46 66 79 81

• Médecine générale
orientation ostéopathie

BENAMOU Paul

Ostéopathie uniquement
56, av. du Président-Kennedy
01 42 37 84 54

CAPLANNE Michel

70, av. du Président-Kennedy
01 46 66 79 80

UZAN Régine

4 bis, rue de l'Abbaye - esc. G
(entrée 3, rue J.C.-Persil)
01 46 66 79 81

*La vraie valeur
d'un bien immobilier,
c'est l'émotion
qu'il fait naître...*

**FRANCO
SUISSE**

Photo: Jean-Benoît / Le CS - www.lecs.com

Villa Alma

Nos adresses à Antony pour habiter ou investir : *Villa Alma* - 4, rue de la Bièvre,
Villa Hédonia - 18, rue Gabriel Péri. Prochainement : 14, avenue Armand Guillebaud et 7, avenue Rabelais.
Espace de vente et Show-Room : 89, avenue Aristide Briand à Antony.

01 46 66 50 50 | franco-suisse.fr



Bâtir l'excellence

Corinne Husson Audinet

Sexologue



Difficultés sexuelles
des Femmes
et des Couples

Douleurs périnéales

56 bd M^{re} Foch - Verrières le Buisson
06 85 56 40 74 - corinne.audinet@gmail.com

Doctolib.fr : Corinne Husson Audinet
Cabinet d'Antony ou de Verrières



Création & Entretien de Jardins

50% de réduction d'impôts sur l'entretien

Nicolas Motsch
09 87 77 46 33 • 06 66 68 40 62
6 rue Pernoud - 92160 Antony
www.jardins-evolution.fr

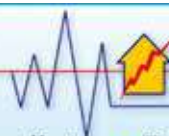

Homelec

maison fondée
en 2000

Électricité générale - Interphonie - Dépannages

Installation • Dépannage • Entretien • Syndic • Particuliers • Professionnels
Électricité générale • Interphonie • Contrôle d'accès • Vigik
Antenne télévision • Alarme intrusion • Vidéo surveillance

01 69 10 92 52

9 avenue Aristide Briand - 91420 MORANGIS • Port. : 06 11 45 35 68 - contact@homelec.net



DOM & VIE
AMÉLIOREZ VOTRE QUOTIDIEN

De nombreuses solutions
pour aménager et
sécuriser votre habitat !

CONFORT
AUTONOMIE
PROXIMITÉ

Douche sécurisée

Monte-escalier

Volets roulants motorisés

Meubles adaptés PMR

Barres d'appui et rampes

Agence

Verrières-le-Buisson

Contactez-nous

01.69.10.07.55

■ MÉDECINE SPÉCIALISÉE

• Allergologie

DUFRESNE François

179, av. de la Division-Leclerc
01 44 30 04 03 - 01 46 68 71 24

• Anatomie et cytologie pathologique

KARKOUCHE Bastien

26, rue Florian
01 40 96 17 18

KARKOUCHE Raymond

26, rue Florian
01 40 96 17 18

• Angéiologie Phlébologie

BOUCHAREB Adam

Hôpital Privé d'Antony
01 79 36 04 50

BRUNET Morgan

Hôpital Privé d'Antony
01 79 36 04 50

COPPE Gérard

Hôpital Privé d'Antony
01 79 36 04 50

LISIECKI Sylvie

10, av. Jean-Monnet
01 46 68 66 78

SZABO-DUSAUTOIR Thécla

12, rue Auguste-Mounié
01 42 37 49 34

• Cardiologie

ANGOTTI Jean-François

3, av. du 11-Novembre
01 42 37 94 56

APTECAR Eduardo

Cardiologie
interventionnelle
Hôpital Privé d'Antony
01 79 36 04 60

BELHASSEN Laurent

Hôpital Privé d'Antony
01 46 74 41 22

BELOUCHI Mustapha

179, av. de la Division-Leclerc
09 52 22 89 97

BITAR Jean-Luc

Médecine naturelle
12-14, rue Auguste-Mounié
01 42 37 48 68

BOULET Stéphane

Hôpital Privé d'Antony
01 46 74 41 22

CARVILLE Claudine

Hôpital Privé d'Antony
01 46 74 41 22

DUPOUY Patrick

Cardiologie interventionnelle
Hôpital Privé d'Antony
01 79 36 04 60

FOUGERES Emilie

Hôpital Privé d'Antony
01 46 74 41 22

GEDIN Didier

Rythmologie
Hôpital Privé d'Antony
01 46 74 23 55

GUYETAND Carine

1, rue de l'Abbaye
01 46 66 42 11

MOINI Cyrus

Rythmologie
Hôpital Privé d'Antony
01 46 74 23 55

PERNES Jean-Marc

Cardiologie interventionnelle
Hôpital Privé d'Antony
01 79 36 04 60

SEBAG Claude

Rythmologie
14, rue Velpeau
01 46 66 29 35

TERRAZZONI Sébastien

Hôpital Privé d'Antony
01 46 74 43 35

VILLEMANT Didier

Épreuves d'effort
Hôpital Privé d'Antony
01 46 74 43 35

• Chirurgie

BAUER Bertrand

Chirurgie orthopédique
et traumatologie de la main
et de l'épaule
Hôpital Privé d'Antony
01 46 74 37 10

BENOUAICHE Laurence

Chirurgie plastique
pédiatrique et adulte
Hôpital Privé d'Antony
01 46 74 37 10

BLIN Jean-Louis

Chirurgie orthopédique et
traumatologie de l'épaule
Hôpital Privé d'Antony
01 46 74 22 51

BORIE Hervé

Chirurgie vasculaire
Hôpital Privé d'Antony
01 46 74 41 15

BRUN Magali

Chirurgie orthopédique et
traumatologie de la main
Hôpital Privé d'Antony
01 46 74 37 10

BRUNET Océane

Chirurgie orthopédique
et traumatologie
Hôpital Privé d'Antony
01 46 74 37 10

CADOT Bernard

Chirurgie orthopédique et
traumatologie de la main
Hôpital Privé d'Antony
01 46 74 37 10

CHAUAT Gilles

Chirurgie orthopédique et
traumatologie de l'épaule
Hôpital Privé d'Antony
01 46 74 22 51

COHEN Gilles

Chirurgie orthopédique
et traumatologie de la main
et de l'épaule
Hôpital Privé d'Antony
01 46 74 37 10

COUCHARD Anne-Cécile

Chirurgie viscérale et digestive
Hôpital Privé d'Antony
01 46 74 37 10

DEBET-MEJEAN Aurore

Chirurgie orthopédique et
traumatologie de la main
Hôpital Privé d'Antony
01 46 74 37 10

> **Chirurgie** *(suite)*

DECRETTE Édouard

Chirurgie orthopédique et
traumatologie de l'épaule
Hôpital Privé d'Antony
01 46 74 22 51

DE SAINT AUBERT Nicolas

Chirurgie urologique
Hôpital Privé d'Antony
01 46 74 37 10

DESBEAUX Aurélien

Chirurgie viscérale et digestive
Hôpital Privé d'Antony
01 46 74 37 10

DUNET Éric

Chirurgie plastique
reconstructrice et esthétique
Hôpital Privé d'Antony
01 47 63 33 12

DURAND Marion

Chirurgie Thoracique
et cardio-vasculaire
Hôpital Privé d'Antony
01 46 74 23 74

ESTEBAN Maria-Cristina

Chirurgie plastique
reconstructrice et esthétique
Hôpital Privé d'Antony
01 46 74 37 10

FISCHER Marc

Chirurgie orthopédique et
traumatologie de l'épaule
Hôpital Privé d'Antony
01 46 74 22 51

GOUDARD Geoffrey

Chirurgie viscérale et digestive
Hôpital Privé d'Antony
01 46 74 43 50

GILLION Norman

Chirurgie urologique
Hôpital Privé d'Antony
01 46 74 37 10

GRIPON Stéphane

Chirurgie urologique
Hôpital Privé d'Antony
01 46 74 37 10

KELBERINE François

Chirurgie orthopédique et
traumatologie de l'épaule
Hôpital Privé d'Antony
01 46 74 22 51

KOVARSKY Stéphane

Chirurgie vasculaire
Hôpital Privé d'Antony
01 46 74 41 15

LAUMONIER Emmanuel

Chirurgie viscérale et digestive
Hôpital Privé d'Antony
01 46 74 43 50

LEFEVRE Dominique

Chirurgie orthopédique
et traumatologie du pied
Hôpital Privé d'Antony
01 46 74 37 10

MIKAELIAN Jean-Charles

Chirurgie urologique
Hôpital Privé d'Antony
01 60 13 46 44

MOLKHOU Jean-Michel

Chirurgie viscérale et digestive
Hôpital Privé d'Antony
01 46 74 43 50

MONTORO-UBACH Julien

Chirurgie infantile
Hôpital Privé d'Antony
01 46 74 22 50

PEYRACHE Marie-Dominique

Chirurgie orthopédique
et traumatologie du genou
et de la hanche
Hôpital Privé d'Antony
01 46 74 37 10

RANDONE Bruto

Chirurgie viscérale et digestive
Hôpital Privé d'Antony
01 46 74 41 37

ROUACH Yannick

Chirurgie urologique
Hôpital Privé d'Antony
01 46 74 37 10

ROUSSEAU-CAMPIONE

Véronique
Chirurgie infantile
Hôpital Privé d'Antony
01 46 74 22 50

SAFSAF Athmane

Chirurgie urologique
Hôpital Privé d'Antony
01 60 13 48 98

SARRAZIN Franck

Chirurgie orthopédique
et traumatologie
Hôpital Privé d'Antony
01 46 74 37 10

STCHEPINSKY Philippe

Chirurgie orthopédique
et traumatologie
Hôpital Privé d'Antony
01 46 74 37 10

TAKSIN Lionel

Chirurgie urologique
Hôpital Privé d'Antony
01 46 74 37 10

TEMAM Michael

Chirurgie de la main
Hôpital Privé d'Antony
01 46 74 37 10

THILLOIS Jean-Marc

Chirurgie viscérale et digestive
Hôpital Privé d'Antony
01 46 74 37 10

TOPOUCHIAN Vicken

Chirurgie orthopédique
et traumatologie pédiatrique
Hôpital Privé d'Antony
01 46 74 37 10

TREVOUX Lionel

Chirurgie orthopédique
et traumatologie
Hôpital Privé d'Antony
01 46 74 37 10

VINCENT César

Chirurgie orthopédique et
traumatologie du rachis
Hôpital Privé d'Antony
01 46 74 37 10

ZEITOUN Jean-Marc

Chirurgie orthopédique et
traumatologie de l'épaule
et du genou
Hôpital Privé d'Antony
01 46 74 37 10

• **Dermatologie****BECHEREL Pierre-André**

Vénérologue
48, rue du Colonel-Fabien
01 42 37 12 27
Hôpital Privé d'Antony
01 46 74 37 10

BLUM-HATT Bénédicte

223, av. de la Division-Leclerc
01 34 44 21 38

GOUNOD Nicolas

3, rue René-Barthélémy
01 46 66 66 77

HAMEL-TEILLAC Dominique

Dermatologie pédiatrique
Hôpital Privé d'Antony
01 46 74 22 50

MASLIAH Laurence

11, rue Auguste-Mounié
(entrée 1, rue du Marché)
01 46 68 09 34

MORENO Jean-Christophe

Hôpital Privé d'Antony
01 46 74 37 10

PEYROUX-SAVEUSE Nathalie

12, rue Auguste-Mounié
01 46 66 44 88

TRAN My-Dung Mme

Vénérologue
17, rue de l'Église
01 42 37 80 88

ZEITOUN Michèle

8, av. de la Providence
01 40 96 12 13

• **Endocrinologie****FOUSSIER Valérie**

Hôpital Privé d'Antony
01 46 74 44 33

LAGADEC Géraldine

Hôpital Privé d'Antony
01 46 74 37 10

VU-HONG Thuy-Ai

Endocrinologie pédiatrique
Hôpital Privé d'Antony
01 46 74 44 22

• **Gastro-entérologie
Hépatologie****BENOSMAN Hedi**

Hôpital Privé d'Antony
01 46 74 43 83

BOIGE Nathalie

Gastro-entérologie
pédiatrique
Hôpital Privé d'Antony
01 46 74 22 50

COLUSSI Orianne

Hôpital Privé d'Antony
01 46 74 23 59

GRIGY Claire

Gastro-entérologie
interventionnelle
Hôpital Privé d'Antony
01 46 68 85 69

LAGNEAU Marion

Hôpital Privé d'Antony
01 46 74 37 10

LAURENT Valérie

Gastro-entérologie
interventionnelle
Hôpital Privé d'Antony
01 46 74 37 10

LENGLINE Hélène

Hôpital Privé d'Antony
01 46 74 37 10

MOZER-BERNARDEAU

Marianne
Hôpital Privé d'Antony
01 46 74 37 10

RACINE Antoine

Hôpital Privé d'Antony
01 46 74 23 59

RIZK Christine

Gastro-entérologie
pédiatrique
Hôpital Privé d'Antony
01 46 74 22 50

ROSENBAUM Alain

Hôpital Privé d'Antony
01 46 74 23 59

VIENNE Ariane

Gastro-entérologie
interventionnelle
Hôpital Privé d'Antony
01 46 74 37 10

• **Gynécologie Obstétrique****ABELLO Catherine**

Gynécologue
6, rue de l'Église
01 46 66 03 26

BENSAÏD Chahrazed

Chirurgien gynécologue,
cancérologie
Hôpital Privé d'Antony
01 46 74 37 10

BRUN Laurent

Hôpital Privé d'Antony
01 46 74 23 71

CAMAGNA Olivier

Hôpital Privé d'Antony
01 46 74 23 71

DALMON Cécile

Hôpital Privé d'Antony
01 46 74 23 71

DEMAUX Jean-Luc

Chirurgien gynécologue
accoucheur
32, av. de la Providence
et Hôpital Privé d'Antony
01 40 96 98 98

DORIN Stéphane

Hôpital Privé d'Antony
01 46 74 23 71

DUMESNIL Julien

Hôpital Privé d'Antony
01 46 74 23 71

EGOROFF Catherine

Échographie gynécologique
Hôpital Privé d'Antony
01 46 74 23 07

FELTAIN Pierre

Hôpital Privé d'Antony
01 46 74 23 71

GARDOU Guillaume

Hôpital Privé d'Antony
01 46 74 23 71

GUERIN-MARCHAND Brigitte

Échographie gynécologique
Hôpital Privé d'Antony
01 46 74 23 07

> **Gynécologie Obstétrique** (suite)

JUNGER Marie

Hôpital Privé d'Antony
01 46 74 23 71

LE BRETON Nathalie

2, av. de la Providence
01 46 11 46 50

LE DANTEC Annick

Gynécologue accoucheur
1, av. Gallieni
Hôpital Privé d'Antony
01 55 59 02 75

LOUSQUY Ruben

Hôpital Privé d'Antony
01 46 74 23 71

PROUST Alain

Hôpital Privé d'Antony
01 46 74 41 70

REIX-GRIGNON Dominique

6, rue Sdéro
(entrée allée F.-Braudel)
01 46 66 86 01

RIHAOUI Samia

Chirurgien, oncologie,
stérilité
3, av. de la Division-Leclerc
06 80 73 31 48

TUBIANA Patrick

Gynécologue, oncologie
32, av. de la Providence
Hôpital Privé d'Antony
01 40 96 98 98

VINCENT Yves

Hôpital Privé d'Antony
01 46 74 23 71

• **Hématologie**

LENGLET Julien

Hôpital Privé d'Antony
01 46 74 37 10

• **Médecine du sport**

BERTHET Jean-Jacques

23, rue des Baconnets
01 42 37 48 11

BERTHIER Philippe

Mésothérapie
17, rue Adolphe-Pajeaud
01 46 66 09 24

BIGOTTE Jacques

6 rue Sdéro
(niveau 16/18, av. A.-Briand)
01 46 66 61 65 - 01 47 02 78 55

DUPRÉ Jean-Pierre

Hôpital Privé d'Antony
01 46 74 37 10

DUPUIS Jean-Pascal

Hôpital Privé d'Antony
01 46 74 37 28

MINDUS François

69, av. Raymond-Aron
01 47 02 53 81

UZAN Régine

4 bis, rue de l'Abbaye - esc. G
(entrée 3, rue J.C.-Persil)
01 46 66 79 81

VIDILLES Jean-Louis

Traumatologie de l'épaule
6, rue Sdéro
(niveau 16/18, av. A.-Briand)
01 42 37 41 67
Hôpital Privé d'Antony
01 46 74 22 51

• **Médecine interne**

BOSSI Philippe

Hôpital Privé d'Antony
01 46 74 43 80

GAGNARD Jean-Charles

Hôpital Privé d'Antony
01 46 74 37 10

GUMUS Yusuf

Hôpital Privé d'Antony
01 46 74 37 10

**HEYRAUD-BLANCHET
Catherine**

14, rue Velpeau
01 46 66 20 22

LIVARTOWSKI Joël

Hôpital Privé d'Antony
01 46 74 43 80

• **Médecine légale, expertise
préjudice corporel**

DAYAN Robert

21, av. de la Providence
01 42 37 03 73

LE PoulleNNec-Pratz

Dominique
25, av. Aristide-Briand
01 40 96 90 91

NGUYEN-KHAC Thang

25, av. Aristide-Briand
01 79 75 98 99

UZAN Régine

4 bis, rue de l'Abbaye - esc. G
(entrée 3, rue J.C.-Persil)
01 46 66 79 81

• **Médecine tropicale**

MINDUS François

69, av. Raymond-Aron
01 47 02 53 81

• **Néphrologie**

GUERY Bruno

Hôpital Privé d'Antony
01 46 74 42 15

JABLONSKI Mathieu

Hôpital Privé d'Antony
01 46 74 42 15

JACQUET Antoine

Hôpital Privé d'Antony
01 46 74 42 15

• **Neurologie**

ABOAB Jennifer

Hôpital Privé d'Antony
01 46 74 37 10

FERREIRA André

Hôpital Privé d'Antony
01 46 74 37 10

SULLY-ALEXANDRINE Fabrice

Neuro-psychologue
Hôpital Privé d'Antony
01 46 74 37 10

TROCELLO Jean-Marc

Hôpital Privé d'Antony
01 46 74 37 10

VAHEDI Katayoun

Hôpital Privé d'Antony
01 46 74 37 10

• **Nutrition**

ROCHEREAU Brigitte

23, rue Auguste-Mounié
01 46 66 07 07



L'ATELIER AUX LUNETTES

Lunettes & Lentilles de Contact



Agnès Tallemet vous propose
une sélection de lunettes bien faites
Pour petits et grands

du mardi au samedi
de 9h30 à 12h30 et de 14h30 à 19h
01 46 68 11 25 - 5 rue Jean Moulin 92160 Antony
www.latelierauxlunettes.fr



Entreprise Olivaro Rémigio

Entreprise Générale du Bâtiment

CONSTRUCTION - RÉNOVATION
RAVALEMENT - CARRELAGE

6, rue du Coteau - 92160 ANTONY
Tél. : 01 42 37 71 55



CENTRE IMAGERIE
MÉDICALE

25, Avenue de la Providence 92160 ANTONY

www.imagerie-medicale-hpa.com

Email : antony-radio@ramsaygds.fr - Fax : 01 46 74 41 12

Tél : 01 79 36 04 96

POUR FACILITER VOTRE VIE
NOUS VOUS PROPOSONS DES RENDEZ-VOUS
7 JOURS SUR 7
DIMANCHES ET JOURS FÉRIÉS INCLUS

IRM

DU LUNDI AU VENDREDI
DE 7H À MINUIT

SAMEDI, DIMANCHE
ET JOURS FÉRIÉS
DE 8H À MINUIT

SCANNER

DU LUNDI AU DIMANCHE
ET JOURS FÉRIÉS
DE 8H À MINUIT

ECHOGRAPHIE
DU LUNDI AU SAMEDI
DE 8H À 19H

EOS - MAMMOGRAPHIE

DOPPLER - CONE BEAM
OSTEODENSITOMETRIE

DU LUNDI AU VENDREDI
DE 8H À 19H

LE SAMEDI DE 8H À 13H

RADIOGRAPHIE SANS RENDEZ-VOUS DU LUNDI AU DIMANCHE DE 8H À 19H

L'HERBIER DE PROVENCE

Art de la Maison

Ouvert le lundi de 14h30 à 19h15
du mardi au samedi de 9h30 à 13h
et de 14h30 à 19h15
le dimanche de 9h30 à 13h

24, rue Auguste Mounié
92160 ANTONY

UNITED COLORS
OF BENETTON.

22, RUE AUGUSTE MOUNIÉ
92160 ANTONY



MONOPRIX

Horaires d'ouverture :

Ouvert du lundi au samedi de 9h à 20h sans interruption
dimanche de 9h à 13h

16, rue Auguste Mounié - 92160 ANTONY - ☎ 01 46 66 01 67

 **Aranis Cuisine** 



Accessoires de cuisine - Cadeaux

22 rue Auguste Mounié 92160 Antony - ☎ 01 42 37 60 93

Lady Di
Bijouterie Fantaisie

20, rue Auguste Mounié 92160 - ANTONY

• **Oncologie**

CUSIN Véronica
Oncogénétique
Hôpital Privé d'Antony
01 46 74 41 73

GACHET-MASSON Julie
Hôpital Privé d'Antony
01 46 74 41 73

L'HELGOUALC'H Gwen-aël
Hôpital Privé d'Antony
01 46 74 41 73

ROPERT Stanislas
Hôpital Privé d'Antony
01 46 74 41 73

THIROT-BIDAULT Anne
Cancérologie digestive
Hôpital Privé d'Antony
01 46 74 41 73

• **Ophthalmologie**

DOUCET Jean-François
17, av. du Parc-de-Sceaux
01 43 50 85 64

KASWIN Godefroy
5, av. de la Providence
01 84 13 88 88

MARIE Nicole
179, av. de la Division-Leclerc
01 46 66 15 97

MEZIANI Lyes
5, av. de la Providence
01 84 13 88 88

PEREIRA Daniel
5, av. de la Providence
01 84 13 88 88

ROBERT Marylène
Point vision Antony
5-7, rue du Marché
01 84 19 58 10

SALLES Christian
10, av. Jean-Monnet
01 46 66 01 35

• **Orthopédie Traumatologie**

DAYAN Robert
21, av. de la Providence
01 42 37 03 73

• **Oto-rhinolaryngologie**

ABOUCAÏA Jean-Paul
1, rue de l'Abbaye
01 46 66 42 11

ALLOUCHE François
32, av. de la Providence
01 46 66 60 66

CHAKROUN Choukri
90, av. Aristide-Briand
01 46 68 45 15 - 01 46 66 56 56

VERICEL Richard
2, rue Jean-Charles-Persil
01 55 59 84 42

• **Pédiatrie**

ABELLO Dominique
6, rue de l'Église
01 69 79 23 22

BAZOT Marie-Dominique
5, av. Jeanne-d'Arc
01 46 68 83 00

BOIDIN Laurence
5, av. Jeanne-d'Arc
01 46 68 83 00

FLOUX-CAMPERGUE Isabelle
2, av. de la Providence
01 46 11 46 50

GALLET Séverine
5, av. Jeanne-d'Arc
01 46 68 83 00

HERIVEAUX Bénédicte
5, av. Jeanne-d'Arc
01 46 68 83 00

OUCHERIF DAIGNES Salima
Hôpital Privé d'Antony
01 46 74 37 10

PHAM Luu-Ly
8, place d'Olomouc
09 84 36 56 77

PLISSIER Michèle
5, av. Jeanne-d'Arc
01 46 68 83 00

SIKIAS Paola
Hôpital Privé d'Antony
01 46 74 37 10

TOURE Kadidia
Hôpital Privé d'Antony
01 46 74 37 10

• **Pneumologie**

CARRIE Anne Sophie
Hôpital Privé d'Antony
01 46 74 37 10

COURSIER Jean-Marc
Hôpital Privé d'Antony
01 46 74 37 10

DABBOURA Élias
Hôpital Privé d'Antony
01 46 74 37 10

HERKERT Anne
Hôpital Privé d'Antony
01 46 74 37 10

MAHUT Bruno
Pneumo-pédiatrie
4, av. de la Providence
01 40 96 90 16

SOYEZ Franck
Hôpital Privé d'Antony
01 46 74 23 54

ZARKA Véronique
Hôpital Privé d'Antony
01 46 74 37 10

• **Psychiatrie**

AGEEF Catherine
3, av. Raymond-Aron
01 46 61 16 09

CAPDEVIELLE Nadine
Enfant, adolescent et adulte
70, rue Velpeau
01 42 37 04 50

DUCASSE Véronique
7, av. Léon-Blum
01 42 37 12 12

DUCRET Antoine
40, rue Maurice-Labrousse
01 42 37 86 30

MERCIER Elisabeth
5, allée Fernand-Braudel
01 46 66 75 74

OPITZ Marc
15, av. de la Providence
01 42 37 98 72

> **Psychiatrie** (suite)

REVIDI Patrick

6, rue de l'Église
01 46 66 13 12

SYNAJKO Daniel

Psychiatre, pédopsychiatre
30, rue du Moulin
01 42 37 59 99

VERGNAUD Sophie

1, rue de l'Abbaye
01 46 66 42 11

ZAHZOUH Soraya

Hôpital Privé d'Antony
01 46 74 37 10

• **Radiologie**

**IMAGERIE MÉDICALE DE
L'HÔPITAL PRIVÉ D'ANTONY**

• Radiologie, EOS,
échographie, doppler.
01 79 36 04 50

• Radiologie
interventionnelle
et cardio-vasculaire
01 46 74 37 30

• Médecine nucléaire,
scintigraphie, TEP

MURE LAZO Agnès

NASSER Hicham
01 46 74 41 90

**IMAGERIE MÉDICALE DU
BOIS-DE-VERRIERES**

48, rue du Colonel-Fabien
Scanner, IRM, échographie,
mammographie, cône
beam, radiologie, doppler,
coloscopie virtuelle,
ostéodensitométrie,
ostéoarticulaire
01 42 37 08 88

• **Rhumatologie**

ALLARD Anne

Hôpital Privé d'Antony
01 46 74 37 10

BENAMOU Paul

56, av. du Président-Kennedy
01 42 37 84 54

FEVRE Claire

Hôpital Privé d'Antony
01 46 74 37 10

SAVEUSE Hugues

12, rue Auguste-Mounié
01 46 66 05 15

STROTZ Victor

14, rue Velpeau
01 46 66 28 35

• **Sexologie et médecine
psychosomatique**

PARIS Ghislaine

8, allée Fernand-Braudel
01 42 37 07 08

SCHNEIDER Dominique

Cabinet « L'Avancée »
1 bis, rue de l'Abbaye
06 42 62 18 71

• **Stomatologie**

BENHAROUN David

32, av. Jean-Monnet
01 42 37 37 85 - 01 46 66 01 77

NGOURN Mardin

6 bis, rue de l'Abbaye
01 40 96 07 14

• **Tabacologie**

NGUYEN-KHAC Tang

25, av. Aristide-Briand
01 40 96 90 91

PHAM-TRAN Tuyet Chi

2, av. de Guyenne
01 47 02 78 94

■ **DENTISTES**

BARANES Martine

Parodontologie en
implantologie
32, av. de la Providence
01 46 66 60 66

BARBIER Luc

1, av. Gallieni
01 46 68 50 70

BENAYCH Olivier

50, rue Prosper-Legouté
01 42 37 38 68

BEN SALAH Mohamed

55-57, av. de la Division-Leclerc
01 42 37 99 48

BENSOUSSAN Daniel

18, av. de la Division-Leclerc
(entrée 2, passage du square)
01 40 96 85 47

BESNAINOU Thierry

5, av. Saint-Exupéry
01 43 50 06 81

BESSON Mickaël

17, rue de l'Église
01 42 37 26 70

BONNEFOY Christophe

1, rue Louis-Barthou
01 46 66 99 11

CHERRUAU Marc

50, rue Prosper-Legouté
01 42 37 38 68

CUCERESCU Ion

184, av. de la Division-Leclerc
01 46 66 51 51

DESCHATRES Anne-Sophie

29 bis, rue Auguste-Mounié
01 46 66 03 23

DESPOINTES Anne-Sophie

109, av. Aristide-Briand
01 46 66 66 13

DEVILLIERS Armelle

3, av. du 11-Novembre
01 46 66 47 47

DEVOUASSOUX Yves

7, av. Léon-Blum
01 46 66 09 09

DUFRENNE Nadine

136, av. du Président-Kennedy
01 42 37 49 76

DUONG Rodolphe

55-57, av. de la Division-Leclerc
01 42 37 99 48

ERSHADI Tannaz

Chirurgie dentaire
24, av. Raymond-Aron
Rés. La Fontaine - bât A
01 47 02 83 65

GERDANIAN Nicolas

11, rue Auguste-Mounié
01 42 37 16 11

**HUYNH VAN TRUNG
Christian**

Chirurgie dentaire
exclusivement
4, rue Paul-Bourget
01 42 37 76 28

JACQ Romain

2, av. du 11-Novembre
01 47 35 40 92

JACQUEMIN-WINTER Sarah

3, av. du 11-Novembre
01 49 84 26 85

JEGAT Nadège

Enfant jusqu'à 15 ans
4, av. de la Providence
01 79 46 72 98

KATAN Fabrice

59, av. Jean-Monnet
01 40 96 10 40

KLASINSKI-KERBRAT

Anne-Laure
184, av. de la Division-Leclerc
01 46 66 51 51

LAI Came Tu

1, av. Raymond-Aron
01 47 02 75 93

LEBURGUE Élise

109, av. Aristide-Briand
01 46 66 66 13

LE THAI Lucie

4 bis, rue du Nord
01 42 37 99 66

LFREK Ahlem

2, av. du 11-Novembre
01 47 35 40 92

LIEVENS-SCHLOSSER**Nathalie**

2, av. Victor-Hugo
01 55 59 10 10

MENASSÉ Jean-Jacques

12, rue Auguste-Mounié
01 46 66 78 41

MONGEOT Marc

Parodontologie et
implantologie exclusivement
28, av. de la Division-Leclerc
01 46 66 05 98

NOWAK Anne-Valérie

50, rue Prosper-Legouté
01 42 37 38 68

PÉRON Sylvie

Ctre Cial de la Bièvre
204, rue Adolphe-Pajeaud
01 46 66 75 34

PIRES-CARDOSO Frédéric

55-57, av. de la Division-Leclerc
01 42 37 99 48

QUISEFIT Michel

136, av. du Président-Kennedy
01 42 37 49 76

RAGU François-Xavier

Chirurgie dentaire
44, rue Auguste-Mounié
01 46 66 02 39

RELLIER Yves

49, av. du Bois-de-Verrières
01 46 66 13 94

SEPEHR Masha

14, rue Velpeau
01 46 66 80 73

SERVADIO Guy

11, rue Jean-Moulin
01 46 66 05 94

SINTÉS Jean-Raoul

14, rue Velpeau
01 46 66 80 73

TREVEDY Patrick

29 bis, rue Auguste-Mounié
01 46 66 03 23

• **Spécialité orthopédie
dento-faciale**

BRECÉ Paul-Denis

Orthodontie exclusivement
38, rue Maurice-Labrousse
01 46 74 01 05

DESCATOIRE Joëlle

Orthodontie
5, av. Jean-Monnet
01 46 66 06 57

FIGARRO Marcello

55-57, av. de la Division-Leclerc
01 42 37 99 48

MOBACHER Kambiz

Orthodontie
2, av. du 11-Novembre
01 40 96 96 99

■ **SAGES-FEMMES**

AUDINET Corinne

21, av. Jeanne-d'Arc
01 46 89 28 66 - 06 85 56 40 74

GARRISI Florence

Cabinet et domicile
Consultante en allaitement
21, av. Jeanne-d'Arc
01 46 89 28 66 - 06 61 11 10 69

LUCARELLI Véronique

21, av. Jeanne-d'Arc
01 46 89 28 66 - 06 67 60 40 07

MASK-FERRY Pantéa

12 bis, rue Auguste-Mounié
01 42 37 66 27

MERLE SAINT-JEAN Katherine

15, rue des Grouettes
06 85 07 07 43

PAYN Fabienne

21, av. Jeanne-d'Arc
01 46 89 28 66

SAADA-GARET Marie-Christine

12 bis, rue Auguste-Mounié
01 42 37 66 27

WEBER Adeline

21, av. Jeanne-d'Arc
01 46 89 28 66 - 06 75 13 21 82



*Améliorer les soins
de santé au plus près des
besoins des patients*

Chez Stallergenes Greer, nous cherchons à faire plus chaque jour pour que les patients souffrant d'allergies puissent vivre une vie normale.

Nous nous engageons à établir de nouveaux standards de traitement par immunothérapie allergénique, grâce à un portefeuille complet de médicaments à la pointe de l'innovation, ainsi que des services adaptés.

Au-delà de la qualité intrinsèque de nos traitements, notre **approche globale et intégrée** garantit les plus hauts standards de qualité depuis l'approvisionnement en matière première, la production, jusqu'à notre offre de solutions de services sur mesure.

Nous sommes un laboratoire biopharmaceutique mondial dont les capacités, les compétences et l'expertise uniques nous réunissent pour répondre aux besoins de chaque patient.

STALLERGENES  GREER

Life beyond allergy

■ PROFESSIONS PARAMÉDICALES

• Audioprothésistes

AMPLIFON - CENTRE DE CORRECTION AUDITIVE

20, av. A. Briand
01 42 37 45 22

AUDIKA ZITTOUN Claudine

37, av. A. Briand
01 55 59 19 55

AUDITION MARC BOULET

80, av. de la Division-Leclerc
01 46 68 07 08

• Chiropracteurs

AOURÉGAN Logé

32, av. Gabriel-Périd
06 72 16 14 48

VIOLEAU Émeline

Soins dos, articulations
et suivi sportif
17, rue de l'Église
06 84 07 67 36

• Diététiciens

BODIN Laurence

5, av. François-Molé
01 46 66 06 88

LALOUS Julien

1, rue de l'Abbaye
01 46 66 42 11
1, rue Florian
06 71 76 86 37

MONSALLIER Anne

5, av. François-Molé
01 46 66 06 88 - 06 45 84 36 99

SAYEGH Emmanuelle

Hôpital Privé d'Antony
06 68 24 94 92

• Étiothérapeute

LE GAL Jean-Pierre

11, rue Bourgneuf
06 11 71 54 71

• Infirmiers

BERGERON Léonie

Cabinet paramédical
du marché
24, av. de la Division-Leclerc
06 24 67 35 16

BEZIER Sylvia

72, av. du Président-Kennedy
06 27 73 56 18

CALLET Laurence

2, rue de l'Abbé-Enjalvin
06 82 16 59 12

CHAILLOU Marie-Agnès

2, rue de l'Abbé-Enjalvin
07 71 10 22 01

CHARRIER Isabelle

Cabinet paramédical
du marché
24, av. de la Division-Leclerc
06 18 91 29 51

CHEHIBI Aouatef

4, parvis du Breuil
06 62 41 91 27

CORTANA Laura

4, av. de la Providence
06 25 44 47 07

CROUZET Coralie

7, rue Robert-Scherrer
01 42 37 54 18

DENUIT Audrey

1, rue Florian
01 46 66 12 95 - 06 16 22 05 03

DETILLEUX Monique

7, rue Robert-Scherrer
01 42 37 54 18

DUPRAT Catherine

32, av. Jean-Monnet
06 16 44 02 75

GICQUELET René

17, rue de l'Église
06 58 90 42 11

GILLET-SURWUMWE Béatrice

72, av. du Président-Kennedy
06 27 73 56 18

GOMES Delphine

30, rue des Garennes
06 50 91 93 33

GROFF Gilles

74, av. Aristide-Briand
01 46 74 90 15 - 06 62 48 90 15

HAROUAL Ouafaa

10, av. du Noyer Doré
01 46 66 30 06 - 06 21 11 44 43

ITANY Hélène

32, av. Jean-Monnet
06 64 76 13 08

JEAN-CHARLES Natacha

7, rue Robert-Scherrer
01 42 37 54 18

JOSEPH-MONROSE

Marie-Ève

5, allée Fernand-Braudel
01 40 96 11 65 - 06 12 13 73 03

KUTUAWANAMO Rosa

129, av. de la Division-Leclerc
06 61 02 89 64

LAURIOL-MISANDEAU

Fabienne

Résidence Victoria
42 C, rue Maurice-Labrousse
01 42 37 00 18 - 06 62 04 62 58

LAVISSE Françoise

7, rue Robert-Scherrer
01 42 37 54 18

LE GUEL Pascale

5, allée Fernand-Braudel
01 40 96 11 65 - 06 12 13 73 03

LOPEZ Marie-José

Cabinet infirmier Aron
69, av. Raymond-Aron
01 43 50 15 50

LUONG Patrice

Cabinet infirmier Aron
69, av. Raymond-Aron
01 43 50 15 50

NASISALA Kizinga

129, av. de la Division-Leclerc
06 61 30 53 22

OZANNE Jacqueline

32, av. Jean-Monnet
07 61 80 21 26

PERROT Marie-Christine

74, av. Aristide-Briand
01 46 74 90 15 - 06 62 48 90 15

> **Infirmiers** (suite)

POLION Jocelyne

Oncologie et infectiologie
3, rue Jean-Charles-Persil
06 31 92 08 90

RONCITY Sandra

15, av. Jeanne-d'Arc
06 86 11 79 23

TRAVENTHAL Christophe

1, rue Florian
01 46 66 12 95 - 06 60 21 16 14

VIALLE Chrystelle

5, allée Fernand-Braudel
01 40 96 11 65 - 06 76 95 20 75

• **Kinésithérapeutes**

ADNOT-LANGLOIS Nathalie

Aqua Kiné Santé
27, av. Aristide-Briand
01 46 66 24 24

APARICIO Carlos

14, rue Auguste-Mounié
01 46 66 31 61

ARIF Jaseem

32, av. Gabriel-Péri
01 46 66 30 90

BAILLY-CEDRONE Isabelle

Centre de rééducation
Les Antoniadès
3, av. Rabelais
01 46 66 66 00

BARBAREAU Matthieu

46, rue Auguste-Mounié
01 46 66 36 36

BELBIS Bertrand

22, rue Raymond-Aron
01 40 91 06 66

BELL Simon

6, rue de l'Église
01 46 66 13 98

BICHON Émilie

62, rue Adolphe-Pajaud
01 46 68 53 57

BILLONNET Violette

Kiné pédiatrique,
rééducation post-partum
1, av. Montaigne
01 46 89 31 36

BONNET Emmanuel

14, rue Auguste-Mounié
01 46 66 31 61

BRUNIER Livia

21, av. Jeanne-d'Arc
01 46 89 29 36

CABRESPINE-LECLERE

Dominique
184, av. de la Division-Leclerc
01 42 37 38 78 - 06 88 02 24 12

CHAMPAGNE Michaël

2, rue du Marché
01 46 66 30 19

CHARBONNEL Évelyne

59, av. Jean-Monnet
01 42 37 91 33

CHARPENTIER Anne

Méthode Mézières
14, rue Voltaire
01 46 66 33 71

CLERAMBAULT Agnès

32, av. Gabriel-Péri
01 46 66 30 90

CLERMONT Charlotte

Kiné pédiatrique,
rééducation post-partum
1, av. Montaigne
01 46 89 31 36

CONY Élise

2, rue du Marché
01 46 66 30 19

CORNEC Marie-Hélène

Méthode Mézières
14, rue Voltaire
01 46 66 33 71

COUWENBERG Michiel

22, av. Raymond-Aron
01 40 91 06 66

DERRUA Alain

15, rue de l'Église
01 46 66 28 55

DE SOUSA Ana

14, rue Auguste-Mounié
01 46 66 31 61

EON Nathalie

21, av. Jeanne-d'Arc
01 46 89 29 36

GAILLAC Jérôme

Centre de rééducation
Les Antoniadès
3, av. Rabelais
01 46 66 66 00

GEGAUFF Patrick

Aqua Kiné Santé
27, av. Aristide-Briand
01 46 66 24 24

GOY-LAFONTAINE Karine

63, av. Raymond-Aron
01 49 73 16 28

GRISOLLET Jason

6, rue de l'Église
01 46 66 13 98

GUYOUX Julien

6, rue de l'Église
01 46 66 13 98

HADJADJ Michel

Rééducation maxillo-faciale
184, av. de la Division-Leclerc
01 42 37 12 08 - 06 61 70 66 10

HAMMADI Sophie

62, rue Adolphe-Pajaud
01 46 68 53 57

IMBAUD Cindy

Kiné pédiatrique
2, av. Victor-Hugo
01 42 37 61 26

JACQUET Luc

Aqua Kiné Santé
27, av. Aristide-Briand
01 46 66 24 24

JANSEN Noud

6, rue de l'Église
01 46 66 13 98

JOHANET Claire

21, av. Jeanne-d'Arc
01 46 89 29 36

LEGAGNEUX Vidian

6, rue de l'Église
01 46 66 13 98

LESAGE Alain

Technique des ventouses
15, av. Jeanne-d'Arc
06 34 13 06 40

SIGNALETIC

FAITES BONNE IMPRESSION !

01.42.37.08.66

WWW.SIGNALETICPRINT.COM

95, AVENUE ARISTIDE BRIAND - 92160 ANTONY

TOUTE LA COMMUNICATION VISUELLE
— GRAND FORMAT TOUS SUPPORTS —

ENSEIGNES LUMINEUSES
IMPRESSION NUMÉRIQUE
GRAVURE / STANDS / PLV
MARQUAGES DE VÉHICULES
PANNEAUX DE CHANTIERS ...

EC@gefi 92

Pour une installation à faibles coûts

Domiciliation d'Entreprises

Assistance à la création

Conseils & Démarches
administratives

44 rue des Mûres - ANTONY

01 55 59 15 20 • contact@ecgefi.fr



la Serre de Wissous

FLEURISTE

Mariage - Deuil
Événementiel

ESPACES-VERTS

Plantations - Pépinière

Venez découvrir
votre espace événementiel :



14 voie des Molières - 91320 Wissous

01 69 20 86 70 - www.laserredewissous.fr

Création logos et mise en page - Claire Lasserre

à Antony depuis 1950



ALBERT BRACK OPTIQUE

OPTICIENS DIPLÔMÉS
Déplacements possibles à domicile

1, RUE AUGUSTE MOUNIÉ - 92160 ANTONY

TÉL. 01 46 66 03 86



ACHETEZ-VENDEZ
VOTRE BIEN AVEC

Next House Immobilier

Tamara Teixeira

Une agence dynamique à votre service !

06 59 00 26 78

01 47 79 04 29

109 avenue Aristide Briand - ANTONY

www.nexthouseimmo.com



RÉNOVATION 1400

26 ans d'existence

www.renovation1400.fr



RÉNOVATION
MAÇONNERIE • MENUISERIE
AMÉNAGEMENT COMBLES
TERRASSES • ISOLATION
INTÉRIEURE ET EXTÉRIEURE

PEINTURE DÉCORATION
CARRELAGE
REVÊTEMENTS SOLS ET MURS
PONÇAGE
VITRIFICATION



173, avenue de la Division Leclerc - 92160 ANTONY ☎ 01 40 96 88 34 - Fax : 01 40 96 18 61



 **LUNDI** 12h00 - 18h00 • **MARDI - VENDREDI** 9h30 - 19h30
SAMEDI 9h30 - 18h00

 **SANS INTERRUPTION, AVEC/SANS RDV**  **09 84 38 16 14**

SOINS VISAGE & CORPS ÉPILATIONS | EXTENSION DE CILS
BEAUTÉ DES MAINS & PIEDS | MAQUILLAGE SEMI-PERMANENT
GEL ET VERNIS SEMI-PERMANENT

32 Avenue Gabriel Péri ANTONY - contact.linstantzen@gmail.com

ACS

Devis gratuits

Notre devise :
satisfaire vos projets avec
nos réalisations !

Fenêtres, Portes, Volets, Stores,
Pergolas, Portes de garage, Portails,
Sas d'entrée, Loggias, Marquises.



Sur Antony depuis plus de 25 ans

58/60 rue des Chênes

01 46 66 25 33

www.acs-fermetures.com



CABINET IMMOBILIER RENARD SAULNIER

Vous désirez confier votre bien à vendre ou à gérer,
notre équipe est à votre disposition

ALAIN ET PASCAL SAULNIER
AFFAIRE FAMILIALE CRÉÉE EN 1933

 32-34 AV DE LA DIVISION LECLERC
92160 ANTONY - TÉL. : 01 46 66 02 03
www.cabinet-renard-saulnier.com



Babychou Services

Une autre idée
de la garde à la maison

Babychou Services Antony :
09 83 03 63 93
www.babychou.com

Création : Originales le langage - Babychou Développement - RCS - 081 118 182

RESIDENCE

Le Bois

Gérée par ALPHAGE GESTION

2 chemin de la Couronnelle
91370 Verrières le Buisson
01.69.81.26.00

L'EHPAD La Résidence le Bois, propriété d'un ensemble d'institutions de retraite complémentaire de l'AGIRC-ARRCO accueille des personnes âgées en perte d'autonomie, en respectant leur projet de vie personnalisé travaillé en équipe pluridisciplinaire.

L'établissement a une capacité autorisée de 117 lits dont 14 en Unité de Vie Protégée en faveur de résidents souffrant de la maladie d'Alzheimer ou troubles apparentés. Cette unité dispose d'un jardin thérapeutique très apaisant. La Résidence offre des prestations de soins, d'hôtellerie, des animations variées autour d'une politique de développement durable.



Restaurant **Royal d'Asie**

陽河酒樓



Spécialités chinoises, thaïlandaises et vietnamiennes

Buffet à volonté le midi du mardi au vendredi

Plats à emporter -10%. LIVRAISON GRATUITE. Fermé le lundi

www.royal-dasie.fr

11, rue Maurice Tenine 94260 FRESNES ☎ 01 46 68 06 08

> **Kinésithérapeutes** (suite)**MEJANE Clotilde**

63, av. Raymond-Aron
01 49 73 16 28

MELLOUL Jean-Paul

69, av. Raymond-Aron
01 46 60 04 36

MILLARD Lucie

14, rue Auguste-Mounié
01 46 66 31 61

NAKACHE Patrick

1, rue Florian
01 42 37 20 90

NOUEL Olivier

2, rue du Marché
01 46 66 30 19

OUBERT Emmanuel

22, rue Pasteur
01 46 66 79 92

PASDELOUP Laurent

62, rue Adolphe-Pajeaud
01 46 68 53 57

PEROT Mathieu

2, av. Victor-Hugo
01 42 37 61 26

PERRAULT Lucia

62, rue Adolphe-Pajeaud
01 46 68 53 57

PICHON Sabina

6, rue de l'Église
01 46 66 13 98

PIERRE Stéphane

Aqua Kiné Santé
27, av. Aristide-Briand
01 46 66 24 24

PINGUET Pascale

63, av. Raymond-Aron
01 49 73 16 28

POLLART Christophe

Kiné du sport
2, av. de la Providence
01 87 42 61 24

SÉNANT Anne

32, av. Gabriel-Périd
01 46 66 30 90

SOHM Sophie

Méthode Mézières
14, rue Voltaire
01 46 66 33 71

TERZIAN Camilla

Exclusivement à domicile
06 74 35 14 10

THIRIET Laurent

Cabinet paramédical
du marché - Exclusivement
rééducation en piscine
24, av. de la Division-Leclerc
01 42 37 85 69

THOMAS Fanny

46, rue Auguste-Mounié
01 46 66 36 36

TIMOTÉO Ana

Centre de rééducation
Les Antoniaides
3, av. Rabelais
01 46 66 66 00

TODERICA André

14, rue Auguste-Mounié
01 46 66 31 61

VAFIADES Vincent

2, av. de la Providence
01 46 11 46 50

VALLET Caroline

Kiné pédiatrique
2, av. Victor-Hugo
01 42 37 61 26

• **Laboratoires
d'analyses médicales**

**LABORATOIRE
DES BACONNETS**

Place des Baconnets
01 40 91 42 20

CERBALLIANCE

1A, rue Velpeau
01 46 74 42 00

LABORATOIRE BIOGROUP LCD

126, av. de la Division-Leclerc
01 46 68 68 30

**CERBALLIANCE PARIS SUD
LABORATOIRE VELPEAU**

8, av. Aristide-Briand
01 46 74 14 14

• **Matériel médical
et orthopédique**

ATOUT MÉDICAL

2 bis, rue René-Barthélémy
01 46 89 21 98

Z. ORTHOPÉDIE

ASKAR Zahra
Orthopédiste, orthésiste
26, rue Auguste-Mounié
06 79 30 80 19

• **Opticiens**

ANTONY OPTIQUE

40, av. de la Division-Leclerc
01 42 37 28 38

ATELIER AUX LUNETTES

5, rue Jean-Moulin
01 46 68 11 25

ATOL

46, rue Auguste-Mounié
01 57 19 05 51

BARTHÉLÉMY OPTICIENS

Expert santé visuelle
29, av. Aristide-Briand
01 46 68 55 16

BRACK OPTIQUE

1, rue Auguste-Mounié
01 46 66 03 86

**LES FRÈRES BISMUTH
OPTICIENS**

8, rue Velpeau
01 46 89 20 08

LES OPTICIENS CONSEILS

29 bis, rue Auguste-Mounié
01 40 96 04 46

L'OPTIQUE EN VUE

5, place de l'Hôtel-de-Ville
01 46 66 20 01

OPTIC 2000

11 bis, av. de la Division-Leclerc
01 40 96 00 44

OPTIQUE 92

42, av. du Président-Kennedy
01 46 66 46 17

OPTIQUE LISSAC

4, av. Aristide-Briand
01 40 96 00 41

• **Orthophonistes**

BIEDERMANN Maud

82, av. Aristide-Briand
06 52 52 92 33

BONNARDOT Véronique

81, rue Mirabeau
01 46 66 79 87

CARRÉ Agnès

122, av. du Président-Kennedy
09 84 03 62 60

DOUSSAU-GONIN Lydwine

7, rue Bourgneuf
01 46 68 18 45

FAGOT Nadine

18, av. Aristide-Briand
01 46 66 69 69

FULACHER-FONTAINE

Marjolaine
7, rue Bourgneuf
01 46 68 18 45

HAMELIN-LEPAON Martine

24, rue Frédéric-Chopin
06 51 93 37 38

HOCANTE Mélanie

4, av. de la Providence
01 40 91 90 52

HODELOT Héloïse

24, rue Frédéric-Chopin
06 02 22 53 88

KAUV Inès

81 rue Mirabeau
01 46 66 79 87

LE GOUEZ Frédérique

24, rue Armand-Carrel
01 55 59 91 45

MERLET Morgane

7, rue Bourgneuf
01 46 68 18 45

MODAT Marie

6, villa Thorain
Résidence Pamela 3
01 46 66 01 02

PAISANT Maud

81, rue Mirabeau
01 46 66 79 87

POÛ-HAMELIN Élodie

24, rue Frédéric-Chopin
06 21 89 31 68

PRADAT Marie-Louise

179, av. de la Division-Leclerc
01 47 02 92 82 - 06 81 87 44 23

PROUM-RÉGNIER Carine

30, av. François-Molé
01 46 68 14 26

SOMPHONE Alina

6, villa Thorain
Résidence Pamela 3
01 46 66 01 02

• **Orthoptistes**

BOUISSOU Assia

24-26, av. de la Providence
01 46 66 16 87 - 06 62 64 91 68

COLOMBON Claire

25, av. de la Division-Leclerc
01 42 37 83 71

FERREIRO Julie

25, av. de la Division-Leclerc
01 42 37 83 71

MALBERT-VALENTIN Françoise

74, av. Aristide-Briand
01 40 96 18 19

• **Ostéopathes**

AUTIN Jean-Baptiste

4 bis, rue du Nord
01 69 28 72 28 - 06 07 04 09 37

BENAMOU Paul

Médecin ostéopathe
56, av. du Président-Kennedy
01 42 37 84 54

BLANCHARD Rémi

11, rue Victor-Schoelcher
01 46 74 90 57

BONNET Emmanuel

46, rue Auguste-Mounié
01 46 66 36 36

BURGMANN Lucile

122, av. du Président-Kennedy
01 46 74 90 77

CAPLANNE Michel

Médecin ostéopathe
70, av. du Président-Kennedy
01 46 66 79 80

CHAMPAGNE Michaël

2, rue du Marché
01 46 66 30 19

CHERPNET Adrien

33, av. Armand-Guillebaud
06 37 72 62 04

DELAVILLE Arnaud

Cabinet et domicile
Traumatologie du sport
et périnatalité
82, av. Aristide-Briand
06 77 71 80 20

DIOT Sarah

Centre d'étude de la posture
11, av. du 11-Novembre
01 57 19 11 20

DRAÏA Jade

Cabinet et domicile
86, rue Adolphe-Pajaud
06 88 48 49 54

GAILLAC Jérôme

Centre de rééducation
Les Antoniaades
3, av. Rabelais
01 46 66 66 00

LAMARQUE Charlotte

Pédiatrique et périnatalité
2, av. de la Providence
06 26 99 52 49

LEEMAN Marine

7, rue Robert-Scherrer
06 61 22 61 50

LE NORCY Frédéric

11, rue Auguste-Mounié
01 42 37 29 04

NACCACHE Karine

2 rue de l'Abbé-Enjalvin
06 66 93 15 43

PASDELOUP Laurent

62, rue Adolphe-Pajaud
01 46 68 53 57

PILLOT Patrick-Alexandre

4, av. de la Providence
01 40 91 90 52 - 06 89 13 66 09

PIN Justine

32, av. Jean-Monnet
06 67 07 88 99

POISSONNIER Thierry

11, rue Jean-Moulin
01 83 64 66 93

REIS David

Nourrisson, enfant et
périnatalité
2, av. de la Providence
01 46 11 46 50 - 06 37 80 62 78

RISTORD Matthieu

29, av. de la Division-Leclerc
01 74 34 00 95

ROLLAND Émilie

33, av. Armand-Guillebaud
07 83 41 83 13

ROLLOT Antoine

122, av. du Président-Kennedy
01 46 74 90 77

SALANAVE Alice

5, rue Buffon
01 46 74 04 51

SÉNANT Anne

32, av. Gabriel-Péri
01 46 66 30 90

THUILLIER Thierry

11, rue Jean-Moulin
01 46 66 03 20

UZAN Régine

Médecin ostéopathe
4 bis, rue de l'Abbaye - esc. G
(entrée 3, rue J.C.-Persil)
01 46 66 79 81

VAFIADES Vincent

2, av. de la Providence
01 46 11 46 50

VAUTRIN Pauline

15, av. Jeanne-d'Arc
06 95 31 81 83

WENDLING Pauline

2 rue de l'Abbé-Enjalvin
06 59 28 23 11

• **Pédicures podologues****ALLIO Catherine**

Centre d'étude de la posture
11, av. du 11-Novembre
01 40 91 76 49

BIGOT Coraline

20-22, av. Aristide-Briand
01 40 91 51 86

BUFFE Dominique

Rés. La Fontaine
26, av. Raymond-Aron
01 46 60 07 18

CATARINA-GRAÇA Rachel

4, av. de la Providence
01 40 91 90 52

COMERT Youen

Centre d'étude de la posture
11, av. du 11-Novembre
01 46 66 45 20

DELGENÉS Elodie

Soins à domicile
Centre d'étude de la posture
11, av. du 11-Novembre
01 46 66 45 20

DULIOUST-CHAMPAGNE**Marie**

2, rue du Marché
01 46 66 30 19

EDMOND Yvain

Aqua Kiné Santé
27, av. Aristide-Briand
01 46 66 24 24

FRANÇOIS Romain

Podologie du sport
Cabinet paramédical
du marché
24, av. de la Division-Leclerc
01 42 37 85 69

GÉBERT Benoît

63, av. Jean-Monnet
01 49 84 12 29

GRANGER Félix

129, av. de la Division-Leclerc
01 46 68 86 06

JOLY Bénédicte

86, rue Adolphe-Pajeaud
06 46 53 04 04

KOUAICHE Imane

82, av. Aristide-Briand
06 59 15 12 79

LALLEVÉ Audrey

4, av. de la Providence
01 40 91 90 52

LAVAYSSE Frédéric

15, rue de l'Église
01 46 66 09 20

LEROY Simon

32, av. Jean-Monnet
01 46 15 62 54

NKOUKA Vanessa

Cabinet et domicile
122, av. du Président-Kennedy
01 46 68 29 40 - 06 34 21 05 96

SARON Corinne

Podo-diabétologue
Cabinet paramédical
du marché
24, av. de la Division-Leclerc
01 42 37 85 69

SUSPERREGUY Jeanne

36, rue Mirabeau
01 46 66 19 54

VERLOOVE Jean-François

4, av. de la Providence
01 40 91 90 52

Z. ORTHOPÉDIE**ASKAR Zahra**

26, rue Auguste-Mounié
06 79 30 80 19

• **Pharmaciens**

ADDA-HALIMI Dominique
Ctre Cial Rés. La Fontaine
1, place de la Résidence
01 47 02 89 85

BADER Jean-Pierre
32, av. Aristide-Briand
01 46 66 10 78

BADER-FOSSIER Marie-Pierre
8, av. de la Division-Leclerc
01 46 66 01 46

**PHARMACIE ANTONY-BRIAND
CUSSON Sandrine**
69, av. Aristide-Briand
01 46 66 74 55

PHARMACIE CHAU Vinh
69, av. Raymond-Aron
01 47 02 86 02

**PHARMACIE DE LA CROIX
DE BERNY
HAMARSY Karima**
123, av. Aristide-Briand
09 66 41 22 86

PHARMACIE DE L'ÉGLISE
9, rue de l'Église
01 46 66 10 23

PHARMACIE DE PARIS
151, av. de la Division-Leclerc
01 46 66 03 35

PHARMACIE DES ÉCOLES
2, rue Adolphe-Pajeaud
01 42 37 41 28

PHARMACIE DES RABATS
136, rue Pascal
01 42 37 41 84

**PHARMACIE DES SOURCES
MORIN-LE MARTRET Claire**
59, av. François-Molé
01 56 45 07 33

**PHARMACIE DU MARCHÉ
MAMAN**
26, rue Auguste-Mounié
01 46 66 01 43

**PHARMACIE DU MÉTRO
COUSSON et LUSTEAU**
42, rue Auguste-Mounié
01 46 66 01 16

**PHARMACIE DU PONT
D'ANTONY
AUDINOT Philippe**
52, av. de la Division-Leclerc
01 46 66 01 79

**PHARMACIE DU VAL
DE BIÈVRE
BROUSSE Jean-Marie**
Ctre Cial de la Bièvre
210, rue Adolphe-Pajeaud
01 46 66 40 80

**PHARMACIE FONTAINE
MICHALON
NEVEU Jean-Luc**
81, rue Mirabeau
01 42 37 77 30

**PHARMACIE KENNEDY
VUONG Carine**
72, av. du Président-Kennedy
01 46 66 16 43

PHARMACIE TÔ Minh Luan
Place des Baconnets
01 46 66 36 21

PHARMACIE VU
37, rue des Garennes
01 42 37 90 33

• **Psychomotriciens**

CANTELÉ Claire
21, av. du 11-Novembre
06 63 33 89 45

CHEVANCE Pauline
12, av. de la Providence
01 46 66 87 41 - 06 67 96 47 59

DE VILLARD Marie-José
254, rue Adolphe-Pajeaud
01 42 37 35 71 - 06 17 16 31 65

D'IGNAZIO Aurélien
12, av. de la Providence
01 46 66 87 41 - 06 89 56 66 43

MARTIN Juliette
12, av. de la Providence
01 46 66 87 41 - 06 75 78 10 84

RODIER Manon
12, av. de la Providence
01 46 66 87 41

■ AUTRES PROFESSIONS

• Psychanalystes

CHARLOT-HOFFMAN Claire

Psychologue clinicienne
Adulte, enfant et adolescent
113, av. Aristide-Briand
06 31 69 78 42

DE LA SAUSSAY Maylis

4, rue Molière
01 42 37 69 00

DIAMANTE Chantal

Adulte, enfant et adolescent
Thérapie couple et famille
80, av. Aristide-Briand
06 82 06 88 16

DUCASSE Véronique

7, av. Léon-Blum
01 42 37 12 12

DUCRET Antoine

40, rue Maurice-Labrousse
01 42 37 86 30

GRANDJEAN-OGNIER

Maryvonne

Psychologue clinicienne
10, rue du Coteau
07 82 70 97 85

KESSLER Anne

Psychologue clinicienne
3, rue Sœur-Emmanuelle
06 95 10 17 48

RIBAUT Marie-José

13, allée Suzanne
01 77 46 16 77 - 06 14 59 05 33

SIMONNET François

Adulte et enfant
35, rue Lafontaine
01 46 74 91 38

STORA Éric

Psychologue clinicien
Docteur en psychologie
6 bis, av. Aristide-Briand
01 46 74 56 33 - 06 13 66 99 64

SYNAJKO Daniel

Psychiatre, pédopsychiatre
30, rue du Moulin
01 42 37 59 99

VIAL DURAND Martine

27, ruelle à Riou
01 42 37 01 87 - 06 72 09 10 78

• Psychologues

AUGRIS Colombe

Psychologue clinicienne
Jeune et autre adulte, couple
Cabinet et domicile
11, rue Bourgneuf
09 51 68 80 28 - 06 36 59 61 99

AUGRIS Françoise

Psychologue clinicienne
Jeune et autre adulte, couple
Cabinet et domicile
11, rue Bourgneuf
09 51 68 80 28

BEIGELMAN Florence

Adulte, enfant et adolescent
19, rue du Parc
06 66 33 20 83

BENOUAISCH Johanne

2, av. d'Île-de-France
01 46 61 06 43

BITAR Jenifer

Enfant et adolescent,
guidance parentale
12, rue Auguste-Mounié
01 46 15 65 81 - 06 63 44 01 49

BORSONI Brigitte

Psychologue clinicienne
Parent-bébé et adulte-enfant
22, rue Roger Salengro
06 81 16 36 02

BOYER Claire

Psychologue clinicienne
Enfant et adolescent, tests
psychométriques
18, av. Aristide-Briand
06 25 50 67 66

BRETON Pauline

Hypnothérapeute
Adulte, enfant et adolescent
42, rue des Mûres
06 12 70 29 75

CHARLOT-HOFFMAN Claire

Psychologue clinicienne
Adulte, enfant et adolescent
113, av. Aristide-Briand
06 31 69 78 42

DASPET Alexandra

Psychologue clinicienne
Enfant et adolescent,
guidance parentale
20, rue des Augustins
06 50 96 18 44

DEBBAH Muriel

Psychologue clinicienne
Adulte, enfant et adolescent
50, av. Gabriel-Péri
06 61 53 95 83

DE LA SAUSSAY Maylis

4, rue Molière
01 42 37 69 00

DERNIS Anna-Karen

32, av. Jean-Monnet
01 42 37 37 85 - 01 46 66 97 30

DUBUISSON Nathalie

Psychologue clinicienne
Adulte, enfant et adolescent
2, av. François-Molé
06 67 35 84 64

GOUASDON Christine

Psychologue clinicienne
82, av. Aristide-Briand
06 03 04 45 06

GRANDJEAN-OGNIER

Maryvonne

Psychologue clinicienne
10, rue du Coteau
07 82 70 97 85

GUILBERT Marie-Noëlle

49, rue Robert-Doisy
01 46 66 02 27

GUIOT Juliette

Psychologue clinicienne
Enfant et adolescent
24, rue Frédéric-Chopin
06 27 02 27 93

À ANTONY,
DÉCOUVREZ VOTRE NOUVELLE ADRESSE DE CARACTÈRE

La
CLOSERIE
du Bois
de Verrières



Vivez À 8 kms de la Porte d'Orléans, dans un cadre privilégié
et un environnement calme et arboré.

APPARTEMENTS ET MAISONS

Devenez propriétaire à Antony...l'irrésistible qualité
de vie de la province, aux portes de Paris...

- Un emplacement de qualité, au cœur de l'un des quartiers pavillonnaires les plus prisés d'Antony.
- Une élégante résidence à l'architecture néoclassique.
- 18 appartements, du 2 au 5 pièces et 10 maisons individuelles de 3 ou 4 chambres.
- Balcons, terrasses, ou jardins privatifs.



ESPACE DE VENTE

138 av du Général Leclerc
92330 Sceaux

*lundi, jeudi, vendredi de 13h00 à 19h00,
samedi de 10h00 à 13h00 et de 14h00 à
19h00 et dimanche de 14h00 à 19h00*

0 805 405 485

Service & appel
gratuits

LNC.fr



**LES NOUVEAUX
CONSTRUCTEURS**

SAC LNC K&M&A PROMOTION - OPÉRATION 2115 ANTONY RUE DU COLONEL FABIAN - 813 197 118 02017 ACS NANTERRE - Illustrations non contractuelles à caractère d'ambiance. Document non contractuel à caractère publicitaire - 11/2018.

> **Psychologues** (suite)**JACQUIN-RAVOT Pascale**

156 ter, av. François-Molé
01 49 84 03 71 - 06 62 06 82 23

JOUANNE Céline

86, rue Adolphe-Pajeaud
06 20 03 56 20

KERSALÉ Morgane

Psychologue clinicienne
Adulte et enfant
82, av. Aristide-Briand
06 08 04 89 99

KESSLER Anne

Psychologue clinicienne
3, rue Sœur Emmanuelle
06 95 10 17 48

LABRUSSE Marie-Christine

Psychologue clinicienne
3 ter, rue de l'Abbaye
06 71 61 49 10

LE ROUX-VALLES Delphine

3, rue Jean-Charles-Persil
07 83 26 53 69

LÉVINE Camille

Psychologue clinicienne
15, av. Jeanne-d'Arc
06 16 18 88 89

LOZANO Yaëlle

Adulte, enfant et adolescent
8 bis, rue des quatre-Cadrans
06 71 07 28 68

MADELAIN Karine

Thérapie familiale, individuel,
couple, souffrance au travail,
traumatisme, thérapie EMDR
7, rue Trudon
01 56 45 06 58

MALOT Virginie

Psychologue et coach de vie
À domicile
06 13 51 82 38

MOY Sylvia

Psychologue clinicienne
37, rue des Sources
06 50 41 82 62

NGUYEN Jeanne

Psychologue clinicienne
Maîtrise la langue des signes
Adulte, enfant et adolescent
1, rue de l'Abbaye
01 46 66 42 11 - 07 67 01 46 22

PÉGORIER Nathalie

Psychologue clinicienne
Adulte, enfant et adolescent
Thérapie familiale et couple
20, av. de la Providence
06 87 60 61 48 - 01 46 68 75 40

ROBERT-GARY Anaïs

Psychologue clinicienne
Adulte, enfant et adolescent
Gestion du stress, dépression,
troubles alimentaires
113, av. Aristide-Briand
06 63 84 41 39

SIMONNET Véronique

35, rue Lafontaine
06 76 32 42 86

STORA Eric

Psychologue clinicien
Docteur en psychologie
6 bis, av. Aristide-Briand
01 46 74 56 33 - 06 13 66 99 64

ULLOA Anne-Gaëlle

Psychologue clinicienne
Adulte et enfant
21, av. Jeanne-d'Arc
06 16 18 59 35

VIAL DURAND Martine

27, ruelle à Riou
01 42 37 01 87 - 06 72 09 10 78

• **Psychothérapeutes****AGEEF Catherine**

3, av. Raymond-Aron
01 46 61 16 09

ALGARON Philippe

Gestalt thérapie
Adulte et adolescent
23, rue Pasteur
06 67 75 96 26

AUGRIS Colombe

Psychologue clinicienne
Jeune et autre adulte, couple
Cabinet et domicile
11, rue Bourgneuf
09 51 68 80 28 - 06 36 59 61 99

AUGRIS Françoise

Psychologue clinicienne
Jeune et autre adulte, couple
Cabinet et domicile
11, rue Bourgneuf
09 51 68 80 28

BEIGELMAN Florence

Adulte, enfant et adolescent
19, rue du Parc
06 66 33 20 83

BENOUAISCH Johanne

2, av. d'Île-de-France
01 46 61 06 43

BERJONVAL Alain

Psychothérapie intégrative
Coach individuel, couple
et groupe
30, av. de la Division-Leclerc
01 46 74 91 91 - 06 80 07 67 25

BONTEMPS-TERRY Chantal

Adulte, enfant et adolescent
Thérapie de couple
16, av. de la Providence
01 46 66 33 06

BRETON Pauline

Hypnothérapeute
Adulte, enfant et adolescent
42, rue des Mûres
06 12 70 29 75

COCO-DE SOUZA Marie-George

5, rue Marcelin-Berthelot
01 42 37 20 18

DEBBAH Muriel

Psychologue clinicienne
Adulte, enfant et adolescent
50, av. Gabriel-Péri
06 61 53 95 83

> **Psychothérapeutes** (suite)

DESCHAMPS Ghislaine

Thérapie brève systémique
136, av. François-Molé
06 81 05 87 75

DIAMANTE Chantal

Adulte, enfant et adolescent
Thérapie couple et famille
80, av. Aristide-Briand
06 82 06 88 16

DUBUISSON Nathalie

Psychologue clinicienne
Adulte, enfant et adolescent
2, av. François-Molé
06 67 35 84 64

GOUASDON Christine

Psychologue clinicienne
82, av. Aristide-Briand
06 03 04 45 06

GUILBERT Marie-Noëlle

49, rue Robert-Doisy
01 46 66 02 27

JACQUIN-RAVOT Pascale

156 ter, av. François-Molé
01 49 84 03 71 - 06 62 06 82 23

JOUANNE Céline

86, rue Adolphe-Pajaud
06 20 03 56 20

KERSALÉ Morgane

Psychologue clinicienne
Adulte et enfant
82, av. Aristide-Briand
06 08 04 89 99

LABRUSSE Marie-Christine

Psychologue clinicienne
3 ter, rue de l'Abbaye
06 71 61 49 10

LE GAL Emmanuelle

Thérapie corporelle, gestion
du stress et des émotions,
Kinésiologie, EFT et TIPI
19, rue de l'Ancien-Château
06 99 19 41 96

LINDREC-GROS Isabelle

Adulte, adolescent
56 bis, av. Fernand-Fenzy
06 81 53 33 36

LOZANO Yaëlle

Adulte, enfant et adolescent
8 bis, rue des Quatre-Cadrans
06 71 07 28 68

MADELAIN Karine

Thérapie familiale, individuel,
couple, souffrance au travail,
traumatisme, thérapie EMDR
7, rue Trudon
01 56 45 06 58

OPITZ Marc

15, av. de la Providence
01 42 37 98 72

PÉGORIER Nathalie

Psychologue clinicienne
Adulte, enfant et adolescent
Thérapie familiale et couple
20, av. de la Providence
06 87 60 61 48 - 01 46 68 75 40

PLISSONNIER Carole

Thérapie brève intégrative
80, av. François-Molé
06 86 75 68 17

REVIDI Patrick

6, rue de l'Église
01 46 66 13 12

RIBAUT Marie-José

13, allée Suzanne
01 77 46 16 77 - 06 14 59 05 33

ROBERT-GARY Anaïs

Psychologue clinicienne
Adulte, enfant et adolescent
Gestion du stress,
dépression, troubles
alimentaires
113, av. Aristide-Briand
06 63 84 41 39

SIMONNET François

Adulte et enfant
35, rue Lafontaine
01 46 74 91 38

SIMONNET Véronique

35, rue Lafontaine
06 76 32 42 86

SYNAJKO Daniel

Psychiatre, pédopsychiatre
30, rue du Moulin
01 42 37 59 99

ULLOA Anne-Gaëlle

Psychologue clinicienne
Adulte et enfant
21, av. Jeanne-d'Arc
06 16 18 59 35

• **Sophrologues**

ACQUAVIVA Sandra

76, av. Aristide-Briand
06 23 84 03 95

ARMARY Hélène

Phobies, sommeil, gestion
du stress, préparation aux
examens
44, av. Rabelais
06 30 90 26 27

ATKINS Jean-Marc

Gestion du stress, hypnose,
arrêt tabac, acouphènes,
préparation aux examens,
crise de panique, sommeil
118, av. Saint-Exupéry
06 23 94 60 51

BANIDE Sophie

Gestion du stress, sommeil,
confiance en soi, amélioration
de l'apprentissage
33, av. François-Molé
06 10 60 50 85

DE VATHAIRE-SIMONIN Sabine

Hypnothérapeute
32, rue de la Tour-d'argent
01 46 66 19 97

JIOUX-KUNTZ Natacha

Relaxologue, gestion
du stress en entreprise
17, rue des Jardins
06 22 92 18 65

OULEBSIR Soraya

À domicile ou en entreprise
Gestion des émotions
17, rue des Jardins
06 99 81 65 95

PHAM Agnès

Gestion du stress, sommeil, angoisses, phobies, préparation aux examens
Cabinet le Néflier
86, av. de la Division-Leclerc
06 63 48 69 07

PLISSONNIER Carole

Thérapie brève intégrative
80, av. François-Molé
06 86 75 68 17

RAKOTONDRAINY Christèle

Prévention et gestion du stress, maladie dégénérative, sommeil, maternité et acouphènes
14, rue du Parc
06 50 42 95 43

RIBET Carole

Sommeil, angoisses, phobies, thérapie émotionnelle, EMDR
Praticienne pleine conscience
15, av. Jeanne-d'Arc
06 22 41 26 83

SHARIATIAN Atika

Gestion du stress et des émotions
15, rue Mozart
06 20 66 33 53

THUREAU Isabelle

Hypnothérapeute
Cabinet le Néflier
86, av. de la Division-Leclerc
07 81 91 68 48

TREVALINET Emmanuelle

Hypnose, EMDR, bioénergie, cohérence cardiaque, EFT
24, av. de la Division-Leclerc
06 60 50 79 11

VILLARD Christine

Hypnothérapeute, thérapie brève, gestion du stress
Consultation en ligne
13, rue Auguste-Mounié
06 60 35 76 43

• Divers

CROIZAT Motomé

Shiatsu thérapeutique
70, av. Fernand-Fenzy
06 27 05 43 18

DUFFORT Véronique

Réflexologie plantaire, cranienne et faciale
37, rue des Baconnets
06 98 05 67 66

FONTAINE Juliette

Praticienne MLC
Méthode psychocorporelle
5, rue Jean-Moulin
06 82 32 54 30

GINGUAY Béatrice

Coach santé, thérapie par l'animal
À domicile
06 89 08 48 90

LAVENANT Stéphanie

Psychoanalyste en rêve éveillé, hypnose et aide au développement personnel
27, rue Racine
06 60 85 44 04

LEMARQUIS Philippe

Hypnothérapeute et coach, thérapie de couple
11, rue des Jardinets
06 60 31 18 31

MAGON DE LA VILLEHUCHE**Mathilde**

Naprotechnologie, suivi de fertilité, hypofécondité
25, rue de Reims
01 75 49 53 78 - 06 17 62 04 77

MARTEL Anne

Naturopathe
113, av. Aristide-Briand
06 65 23 46 94

OUTREQUIN HORION Anaïs

Naturopathe
Les petites bulles
67, av. Aristide-Briand
06 25 29 64 89

PICHE Laurence

Hypnothérapeute
82, av. Léon Blum
06 17 12 45 46

RENAUD Laure

Yoga thérapie
18, rue de Verdun
06 20 03 41 38

SWARTZ Élodie

Réflexologie plantaire, massage femme enceinte et bébé
31, rue du Parc
06 66 16 17 64

- Informations recueillies et actualisées de septembre à novembre 2018 auprès des praticiens et professionnels qui se sont fait connaître (sauf praticiens de l'hôpital privé d'Antony : liste communiquée par l'HPA).
- En ligne sur le site internet de la ville d'Antony, elles sont modifiables toute l'année sur simple demande à : webmaster@ville-antony.fr
Cette liste, pas nécessairement exhaustive, n'engage pas la responsabilité de la ville d'Antony.

INDEX ALPHABÉTIQUE DES ANNONCEURS

A	LA COIFFE BRETONNE	01 42 37 35 35	26
	À LA FONTAINE FLEURIE	01 42 37 97 84	116
	AB PROTEC g1	01 46 68 32 50	92
	ABA ANTONY MULTISERVICES	01 46 66 18 18	2° couv
	ACS	01 46 66 25 33	178
	AGORA ANTONY	01 46 66 05 92	48
	ALBERT BRACK OPTIQUE	01 46 66 03 86	177
	AMPLICAB	06 67 94 92 92	26
	ANTONY CENTRALE ÉLECTRO MÉNAGER	06 28 67 22 13	72
	ANTONY IMMO	01 46 74 97 97	4° couv
	ANTONY LAVAGE	06 20 89 84 77	26
	ANTRAIDE	01 46 66 32 33	146
	ARANIS	01 42 37 60 93	170
	ARCHEA	01 46 66 08 04	160
	AROM' EPIL	01 46 66 42 32	60
	ASSURMATHS	01 46 74 61 61	48
	ATELIER DHELLIN	01 42 37 40 11	88
	AUX COULEURS DES JARDINS	01 69 34 20 39	100
	AUX VOLETS CLOS	01 46 61 03 37	100
	AXEO SERVICES	01 46 83 99 59	62
B	BABYCHOU	09 83 03 63 93	178
	BARTHELEMY OPTICIENS	01 46 68 55 16	136
	BATIGAZ	01 46 68 60 33	100
	BENETTON	01 40 96 82 84	170
	BLR PROTECTION	01 47 02 20 20	160
	BM ASSURANCES	01 46 66 07 32	92
	BOUCHERIE DES ÉCOLES	01 46 66 16 82	60
C	CABINET FRANCHI	01 60 11 78 49	136
	CABINET RENARD SAULNIER	01 46 66 02 03	178
	CAP TONIC	01 69 20 98 45	134
	CAPELEC	01 46 68 09 74	116
	CAROLE RIBET	06 22 41 26 83	86
	CENTRAL CHANTIER	01 64 47 13 03	76
	CENTRE D'IMAGERIE MÉDICALE - HPA	RADIO/ÉCHO/DOPPLER/PÔLE SEIN/SCANNER/IRM	
		01 79 36 04 96	169
	CHEZ MME CHAU	01 42 37 80 80	136
	CHOCOLATS & CIE	06 08 45 51 03	26
	CORINNE HUSSON-AUDINET	06 85 56 40 74	164
	CPC IDF	01 78 16 40 60	72
D	DANN PINEAU	06 09 77 08 25	72
	DE NEUVILLE	01 46 89 33 80	100
	DFD FAÇADES	01 69 31 79 19	132
	DFD PEINTURES	01 69 31 79 19	54
	DIANA TRAITEUR	01 42 37 54 53	92
	DODECA	01 60 13 04 01	86
	DOLCETTO RISTORANTE	01 42 37 21 43	62
	DOM & VIE	01 69 10 07 55	164
	DOMIDOM	01 72 86 60 20	160
E	COGEFI g2	01 55 59 15 20	177
	ECOLE SERENADE	06 82 33 40 95	48
	ENTREPRISE OLIVARO	01 42 37 71 55	169
F	FACILITY SYNDIC	01 46 61 19 22	48
	FRANCO SUISSE	01 46 66 50 50	163
	FREDERIC PILMES VINS & CONSEILS	06 11 38 50 31	132
G	GARAGE LE VILLAGE	01 82 00 96 00	3° couv
	GB 12	01 46 61 08 51	150
	GÉNÉRALE DES SERVICES	01 45 46 98 06	60
	GIANT ANTONY	01 73 48 76 88	48
H	AIR DESIGN	01 46 74 98 34	88
	HOMELEC	01 69 10 92 52	164
I	INTERMARCHÉ	01 46 68 82 15	88
J	JACQUES IMMOBILIER	01 46 15 22 99	146
	J. PRIEUR	06 80 16 26 07	160
	JARDINS ÉVOLUTION	06 66 68 40 62	164
	JED-DIS AUTO-SERVICE	01 46 68 84 85	88
	JOKEI	01 46 74 98 48	134
K	IDEPANN.FR	01 49 84 21 53	150
L	'ATELIER AUX LUNETTES	01 46 68 11 25	169
	L'HERBIER DE PROVENCE	01 46 66 38 77	170
	L'INSTANT ZEN	09 84 38 16 14	178
	LA BEYROUTHINE	01 57 19 04 59	116
	LA BONNE ADRESSE	01 55 18 72 56	88
	LA SERRE DE WISSOUS	01 69 20 86 70	177
	LAFORET IMMOBILIER	01 46 74 54 54	92
	LADY DI	01 40 96 92 36	170
	LE SAINT AUGUSTIN	01 40 96 12 95	136
	LES NOUVEAUX CONSTRUCTEURS	0 805 405 485	184
	LISANDRE	01 47 02 14 19	116
	LMN AGENCEMENT	06 72 77 81 00	72
	LOOK EXPRESS	01 60 11 92 56	100

INDEX ALPHABÉTIQUE DES ANNONCEURS

LORENOVE 01 40 91 91 16	86	RENOVATE 07 70 56 21 74	146
LUMIÈRE & OBJETS 01 49 73 66 51	88	RÉNOVATION 1400 01 40 96 88 34	177
M MAISON ET SERVICES		RESIDENCE LE BOIS 01 69 81 26 00	178
01 40 96 00 00	48	ROLLET ARNAUD 06 03 52 31 58	116
MARIETTE 01 69 31 79 19	54	ROYAL D'ASIE 01 46 68 06 08	178
MENUISERIE MORIN 01 55 59 12 60	146	S SATELEC 01 46 11 44 10	142
MIDAS 01 46 66 41 20	100	SCOTTE 01 57 19 11 08	160
MONOPRIX 01 46 66 01 67	170	SIGNALETIC 01 42 37 08 66	177
N AWAR (RESTAURANT LIBANAIS)		SIREINE AUTO	
01 46 66 14 60	100	01 56 45 13 13 / 01 46 11 15 15	18
NEXT HOUSE 06 59 00 26 78	177	SO CRÉATIF 01 46 60 51 51	26
O PTIMUM		SONDY MULTISERVICES 01 46 74 91 00	86
01 56 30 07 33	62	STALLERGENES GREER	
P CT ASSURANCES 01 42 53 06 22	132	01 55 59 20 00	174
P ERTINENCE PATRIMOINE		STRAVICINO 01 46 68 50 60	134
01 46 60 38 11	72	SUSHI ANTONY 01 57 19 18 08	60
PIERRE LESAGE 06 09 65 98 97	92	T T SYSTÈMES	
PROMOCASH 01 46 74 55 00	132	01 46 64 05 55	60
R ENAULT FRESNES		V ENETTA CUCINE 01 46 68 18 10	60
01 49 84 62 20	3° couv	V ITRAUX PHONIA 06 60 03 53 70	..

INDEX PAR PROFESSION DES ANNONCEURS

AIDE À DOMICILE - SERVICES À LA PERSONNE		GARAGE LE VILLAGE	
ANTRAIDE 01 46 66 32 33	146	01 82 00 96 00	3° couv
AXEO SERVICES 01 46 83 99 59	62	JED-DIS AUTO-SERVICE	
DOMIDOM 01 72 86 60 20	160	01 46 68 84 85	88
GÉNÉRAL DES SERVICES		LOOK EXPRESS 01 60 11 92 56	160
01 45 46 98 06	60	MIDAS 01 46 66 41 20	100
MAISON ET SERVICES 01 40 96 00 00	48	RENAULT FRESNES 01 49 84 62 20	3° couv
AMÉNAGEMENT - DÉCORATION D'INTÉRIEUR		SIREINE AUTO	
ARANIS 01 42 37 60 93	170	01 56 45 13 13 / 01 46 11 15 15	18
ARCHEA 01 46 66 08 04	160	BÂTIMENT	
L'HERBIER DE PROVENCE		(Couverture - Expert - Marbrerie - Ravalement)	
01 46 66 38 77	170	CENTRAL CHANTIER 01 64 47 13 03	76
LMN AGENCEMENT 06 72 77 81 00	72	DFD FAÇADES 01 69 31 79 19	132
LUMIÈRE & OBJETS 01 49 73 66 51	88	ENTREPRISE OLIVARO 01 42 37 71 55	169
ARCHITECTE		J. PRIEUR (Expert) 06 80 16 26 07	160
CABINET FRANCHI 01 60 11 78 49	136	LISANDRE 01 47 02 14 19	116
ASSURANCES		RENOVATE 07 70 56 21 74	146
BM ASSURANCES 01 46 66 07 32	92	RÉNOVATION 1400 01 40 96 88 34	177
PCT ASSURANCES 01 42 53 06 22	132	SCOTTE 01 57 19 11 08	160
AUTOMOBILE		STRAVICINO 01 46 68 50 60	134
(Concessionnaire - Dépannage - Garage - Casse)		BEAUX ARTS - LOISIRS CRÉATIFS	
DODECA 01 60 13 04 01	86	SO CRÉATIF 01 46 60 51 51	26
BIJOUTERIE FANTAISIE		LADY DI 01 40 96 92 36	170

INDEX PAR PROFESSION DES ANNONCEURS

BOUCHERIE

BOUCHERIE DES ÉCOLES
01 46 66 16 82 **60**

CABINET DE RADIOLOGIE

CENTRE D'IMAGERIE MÉDICALE – HPA
RADIO/ÉCHO/DOPPLER/PÔLE SEIN/SCANNER/IRM
01 79 36 04 96 **169**

CABINET DE SOPHROLOGIE

CAROLE RIBET 06 22 41 26 83 **86**

CHOCOLATIER - CONFISEUR - GLACIER

CHOCOLATS & CIE 06 08 45 51 03 **26**
DE NEUVILLE 01 46 89 33 80 **100**

COIFFURE

HAIR DESIGN 01 46 74 98 34 **88**

CORDONNERIE

SONDY MULTISERVICES 01 46 74 91 00 **86**

CRÈCHE - GARDE D'ENFANTS

BABYCHOU 09 83 03 63 93 **178**
GÉNÉRALE DES SERVICES
01 45 46 98 06 **60**

CUISINE - SALLE DE BAINS

DOM & VIE (PMR) 01 69 10 07 55 **164**
MENUISERIE MORIN 01 55 59 12 60 **146**
VENETTA CUCINE 01 46 68 18 10 **60**

DÉMÉNAGEMENT

GB 12 01 46 61 08 51 **150**

DOMICILIATION D'ENTREPRISE

ECOGEFI 92 01 55 59 15 20 **177**

ÉCOLE DE DANSE

ÉCOLE SERENADE 06 82 33 40 95 **48**

ÉLECTRICITÉ

CAPELEC 01 46 68 09 74 **116**
CENTRAL CHANTIER 01 64 47 13 03 **76**
HOMEELEC 01 69 10 92 52 **164**
LUMIÈRE & OBJETS 01 49 73 66 51 **88**
OPTIMUM 01 56 30 07 33 **62**
SATELEC 01 46 11 44 10 **142**

ÉLECTROMÉNAGER

ANTONY CENTRALE ÉLECTRO MÉNAGER
06 28 67 22 13 **72**

ENSEIGNES ET SIGNALISATION

SIGNALETIC 01 42 37 08 66 **177**

ESTHÉTIQUE

AROM' EPIL 01 46 66 42 32 **60**
L'INSTANT ZEN 09 84 38 16 14 **178**

ÉTABLISSEMENT SCOLAIRE

ASSURMATHS 01 46 74 61 61 **48**

EXPERT COMPTABLE

PIERRE LESAGE 06 09 65 98 97 **92**

FENÊTRES - PORTES - STORES - VITRERIE

ABA ANTONY MULTISERVICES
01 46 66 18 18 **2° couv**
AB PROTEC 91 01 46 68 32 50 **92**
ACS 01 46 66 25 33 **178**
AUX VOLETS CLOS 01 46 61 03 37 **100**
KIDEPANN.FR (Dépannage) 01 49 84 21 53 **150**
LORENOVE 01 40 91 91 16 **86**
SCOTTE 01 57 19 11 08 **160**

FLEURISTE - JARDIN

À LA FONTAINE FLEURIE
01 42 37 97 84 **116**
AUX COULEURS DES JARDINS
09 63 62 33 38 **100**
JARDINS ÉVOLUTION 06 66 68 40 62 **164**
LA SERRE DE WISSOUS 01 69 20 86 70 **177**

GESTION DE PATRIMOINE

PERTINENCE PATRIMOINE
01 46 60 38 11 **72**

IMMOBILIER (Agence - Constructeur - Expert - Syndic)

ANTONY IMMO 01 46 74 97 97 **4° couv**
CABINET RENARD SAULNIER
01 46 66 02 03 **178**
FACILITY SYNDIC 01 46 61 19 22 **48**
FRANCO SUISSE 01 46 66 50 50 **163**
JACQUES IMMOBILIER 01 46 15 22 99 **146**
LAFORET IMMOBILIER 01 46 74 54 54 **92**
LES NOUVEAUX CONSTRUCTEURS
0 805 405 485 **184**
NEXT HOUSE 06 59 00 26 78 **177**

INDEX PAR PROFESSION DES ANNONCEURS

INFORMATIQUE

TT SYSTÈMES 01 46 64 05 55 **60**

INGÉNIERIE

CPC IDF 01 78 16 40 60 **72**

GRUPE PHARMACEUTIQUE - LABORATOIRE

STALLERGENES GREER
01 55 59 20 00 **174**

LAVAGE AUTOMOBILE LIBRE-SERVICE

ANTONY LAVAGE 06 20 89 84 77 **26**

LIBRAIRIE - PAPETERIE

AGORA ANTONY 01 46 66 05 92 **48**

MAISON DE RETRAITE - RÉSIDENCE MÉDICALISÉE

RESIDENCE LE BOIS 01 69 81 26 00 **178**

MÉTALLERIE

ATELIER DHELLIN 01 42 37 40 11 **88**

MONTE-ESCALIER - ÉQUIPEMENT PMR

DOM & VIE 01 69 10 07 55 **164**

CŒNOLOGIE - VENTE DE VIN

VINS & CONSEILS - FREDERIC PILMES
06 11 38 50 31 **132**

OPTICIEN

ALBERT BRACK OPTIQUE
01 46 66 03 86 **177**

BARTHELEMY OPTICIENS
01 46 68 55 16 **136**

L'ATELIER AUX LUNETTES
01 46 68 11 25 **169**

PEINTURE - PARQUET - REVÊTEMENT

DANN PINEAU 06 09 77 08 25 **72**

DFD PEINTURES 01 69 31 79 19 **54**

MARIETTE 01 69 31 79 19 **54**

PLOMBERIE - CHAUFFAGE - CLIM. - FROID

ABA ANTONY MULTISERVICES
01 46 66 18 18 **2° couv**

BATIGAZ 01 46 68 60 33 **100**

PRÊT-À-PORTER

BENETTON 01 40 96 82 84 **170**

RESTAURANT - RESTAURATION RAPIDE

À LA COIFFE BRETONNE
01 42 37 35 35 **26**

CHEZ MME CHAU 01 42 37 80 80 **136**

DOLCETTO RISTORANTE
01 42 37 21 43 **62**

JOKEI 01 46 74 98 48 **134**

LA BEYROUTHINE 01 57 19 04 59 **116**

LA BONNE ADRESSE
01 55 18 72 56 **88**

LE SAINT AUGUSTIN 01 40 96 12 95 **136**

NAWAR (*Restaurant libanais*)
01 46 66 14 60 **100**

ROYAL D'ASIE 01 46 68 06 08 **178**

SUSHI ANTONY 01 57 19 18 08 **60**

SEXOLOGUE - SAGE-FEMME

CORINNE HUSSON-AUDINET
06 85 56 40 74 **164**

SERRURERIE

ABA ANTONY MULTISERVICES
01 46 66 18 18 **2° couv**

AB PROTEC **g1** 01 46 68 32 50 **92**

BLR PROTECTION 01 47 02 20 20 **160**

SPORT - REMISE EN FORME

CAPTONIC 01 69 20 98 45 **134**

SUPERMARCHÉ - GROSSISTE ALIMENTAIRE ET NON ALIMENTAIRE

INTERMARCHÉ 01 46 68 82 15 **88**

MONOPRIX 01 46 66 01 67 **170**

PROMOCASH 01 46 74 55 00 **132**

TAPISSIER

ROLLET ARNAUD 06 03 52 31 58 **116**

TAXI - TRANSPORT DE PERSONNES

AMPLICAB 06 67 94 92 92 **26**

TRAITEUR

DIANA TRAITEUR 01 42 37 54 53 **92**

VÉLO (Vente - Réparations - Équipement)

GIANT ANTONY 01 73 48 76 88 **48**

VITRAIL - MAÎTRE VERRIER

VITRAUX PHONIA 06 60 03 53 70 **134**

Nouveau Renault ALASKAN

Découvrez
Renault ALASKAN sur
renaultparis.fr



RRG Fresnes
4 Avenue de
Stalingrad
94260 FRESNES

Garage Le Village
176 Avenue de la Division
Leclerc
92160 ANTONY

RRG
Vivez votre
mobilité 

DES FEMMES
ET DES HOMMES
POUR
VOTRE BIEN.



90%
des
clients
satisfaits



Antony Immo - 01 46 74 97 97

11 bis, avenue de la Division Leclerc - N20 - Face Cinéma Le Sélect

www.orpi.com/antonyimmo

Vente | Location | Estimation offerte